PT 2428
.M6 A17

1821

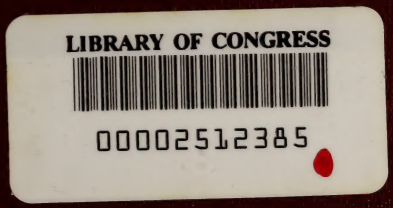

THE LIBRARY OF CONGRESS

THE LIBRARY OF CONGRESS

W. G. Lettsom.

Gedichte

von

Friedrich von Matthisson.

Gedichte

von

Friedrich von Matthisson.

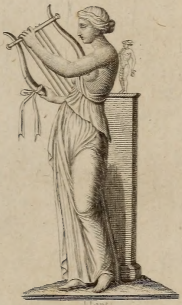

Ausgabe letzter Hand.

Zürich,
bey Orell, Füßli und Compagnie.
1821.

SMITHSONIAN INSTITUTION 5768.

PT2428
M6A17
1821

Gedichte.

An

Bonstetten und Salis.

Seit ich Euch, o Freunde, das erste Mal von Angesicht sahe, Dich, mein Bonstetten, an der Quelle des Wolfsbrunnens bey Heidelberg, und Dich, mein Salis, unter den Schatten von Montbenon bey Lausanne, habt Ihr, in Frühlings- und in Wintertagen, wie Geister des Einklangs und der Liebe, über meinem Lebensgange gewaltet.

Euch übergebe ich zur Weihe die Auswahl meiner Lieder, deren besserer Theil niemals entstanden wäre, wenn unsere Seelen sich nicht gefunden und erkannt hätten.

Wolkenlos leuchtet uns der Abendhimmel: denn wie wir, vor mehr als dreißig Jahren, fühlten, so fühlen wir noch. Darum ruft eine Stimme der höhern Zukunft prophetisch uns das heilige Bundeswort entgegen: Ewig wie heute.

Matthisson.

Jünglingswonne.

So lang' im deutschen Eichenthale,
Natur! dein hehrer Schauer webt,
Und, bey des Mondes Geisterstrahle,
Der Adler Wodans mich umschwebt;

So lang' in der Erwählten Blicken
Mir tausend Himmel offen stehn,
Und, mit vergötterndem Entzücken,
Wir Arm in Arm durchs Leben gehn;

So lang', in wackrer Brüder Kreise
Der Bundeskelch zur Weihe klingt,
Und jeder, nach der Väter Weise,
In Tells und Hermanns Jubel singt:

Will ich den Gram den Winden geben,
Selbst Augenblicken Kränze weihn,
Und noch, wo Todesengel schweben,
Den Pfad mit Rosen mir bestreun!

Die Betende.

Laura betet! Engelharfen hallen
Frieden Gottes in ihr krankes Herz,
Und, wie Abels Opferdüfte, wallen
Ihre Seufzer himmelwärts.

Wie sie kniet, in Andacht hingegossen,
Schön, wie Raphael die Unschuld malt!
Vom Verklärungsglanze schon umflossen,
Der um Himmelswohner strahlt.

O sie fühlt, im leisen, linden Wehen,
Froh des Hocherhabnen Gegenwart,
Sieht im Geiste schon die Palmenhöhen,
Wo der Lichtkranz ihrer harrt!

So von Andacht, so von Gottvertrauen
Ihre engelreine Brust geschwellt,
Betend diese Heilige zu schauen,
Ist ein Blick in jene Welt!

An Laura.

Als sie Klopstocks Auferstehungslied sang.

Herzen, die gen Himmel sich erheben,
Thränen, die dem Auge still entbeben,
Seufzer, die den Lippen leis' entfliehn,
Wangen, die mit Andachtsglut sich malen,
Trunkne Blicke, die Entzückung strahlen,
Danken dir, o Heilverkünderin!

Laura! Laura! Horchend diesen Tönen,
Müssen Engelseelen sich verschönen,
Heilige den Himmel offen sehn;
Schwermuthsvolle Zweifler sanfter klagen,
Kalte Frevler an die Brust sich schlagen,
Und wie Seraph Abbadona flehn!

Mit den Tönen des Triumphgesanges
Trank ich Vorgefühl des Ueberganges
Von der Grabnacht zum Verklärungsglanz!
Als vernähm' ich Sphärenmelodieen,
Wähnt' ich dir, o Erde, zu entfliehen,
Sah schon unter mir der Sterne Tanz!

Schon umathmeten mich Himmelslüfte
In Gefilden, wo auf Todtengrüfte
Nie der Sehnsucht bittre Zähre fleußt!
Glänzend von der nähern Gottheit Strahle,
Wallte durch des ew'gen Lenzes Thale
Wonneschauernd mein entschwebter Geist!

Lauras Quelle.

Quelle! dich grüßt mein Blick mit Sehnsuchtsthränen,
Seit am Blumenaltare deiner Ufer,
Seit im Tempel deiner Gesträuche, Laura
Weinend mit Gott sprach!

Geister des Himmels müssen dich umschweben,
Stille Stätte, wo Laura betend hinsank,
Wo die Zukunft über der Gruft sich ihren
Blicken enthüllte!

Huldigend schmiegten sich des Frühlings Kinder
Um des weißen Gewandes Saum, die Lüfte
Wehten Purpurblüthen auf ihres Hauptes
Wallenden Schleyer.

Ueber ihr Antlitz war die Ruh des Himmels,
War der Friede der Engel ausgegossen,
Und verklärend hellte des bessern Lebens
Hoffnung ihr Auge.

Siehe! da wallte Gott, im sanften Säuseln,
Durch die Stille des Hains; Erhörungswonne
Floß, wie Thau in schmachtende Rosenkelche,
Ihr in die Seele.

Quelle! dich grüßt mein Blick mit Sehnsuchtsthränen!
Jede Blume, worauf die Holde kniete,
Will ich sorgsam pflücken, und ihres Grabmals
Urne bekränzen!

Der Abend.

Purpur malt die Tannenhügel
Nach der Sonne Scheideblick,
Lieblich strahlt des Baches Spiegel
Hespers Fackelglanz zurück.

Wie in Todtenhallen düster
Wirds im Pappelweidenhain
Unter leisem Blattgeflüster
Schlummern alle Vögel ein.

Nur dein Abendlied, o Grille!
Tönt noch, aus bethautem Grün,
Durch der Dämmrung Zauberhülle
Süße Trauermelodien.

Tönst du einst im Abendhauche,
Grillchen, auf mein frühes Grab,
Aus der Freundschaft Rosenstrauche
Deinen Klaggesang herab:

Wird mein Geist noch stets dir lauschen,
Horchend, wie er jetzt dir lauscht,
Durch des Hügels Blumen rauschen,
Wie dieß Sommerlüftchen rauscht!

Liebe.

Sag' an, o Lied, was an den Staub
Den Erdenpilger kettet,
Daß er auf dürres Winterlaub
Sich wie auf Rosen bettet?
Das bist du, süße Liebe, du!
Du wehst ihm Frühlingshoffnung zu,
Wenn Laub und Blumen sterben!

Wenn ihn Verzweiflung wild umfängt,
Mit hundert Riesenarmen,
Gewaltig ihn zum Abgrund drängt,
Wer wird sich sein erbarmen?
Du, Liebe, du erbarmst dich sein,
Führst ihn, durch goldnen Morgenschein,
Sanft unter deine Myrthen!

Wenn er am Sterbelager kniet,
Wo, Herz von seinem Herzen,
Der Jugend Liebling ihm verblüht,
Wer sänftigt seine Schmerzen?
Du, Liebe, du erscheinst voll Huld!
Durch Thränen lächelt die Geduld,
Und schmiegt sich an den Kummer.

O Liebe! wenn die Hand des Herrn
Der Welten Bau zertrümmert,
Kein Sonnenball, kein Mond, kein Stern
Am Firmament mehr schimmert:
Dann wandelst du der Erde Leid,
Gefährtin der Unsterblichkeit,
In Siegsgesang am Throne!

Heiliges Lied.

Dich preist, Allmächtiger, der Sterne Jubelklang!
Dich preist, Allgütiger, der Seraphim Gesang!
Die ganze Schöpfung schwebt in ew'gen Harmonieen,
So weit sich Welten drehn und Sonnenheere glühen.

Dein Tempel, die Natur, wie deiner Herrlichkeit,
Wie deiner Milde voll! Des Lenzes Blumenkleid,
Des Sommers Aehrenmeer, des Herbstes Traubenhügel,
Des Winters Silberhöhn, sind deiner Allmacht Spiegel!

Was bin ich, Herr, vor dir? Seit gestern athm' ich kaum!
Es trennt vom Todtenkreutz mich nur ein Spannenraum!
Wohl dennoch mir! Wer sanft entschläft in Vaters-armen,
Darf dem Erweckungswort vertraun! Es heißt: Erbarmen!

Naturgenuß.

Im Abendschimmer wallt der Quell
Durch Wiesenblumen purpurhell,
Der Pappelweide wechselnd Grün
Weht ruhelispelnd drüber hin.

Im Lenzhauch webt der Geist des Herrn!
Sieh! Auferstehung nah' und fern,
Sieh! Jugendfülle, Schönheitsmeer,
Und Wonnetaumel rings umher!

Ich blicke her, ich blicke hin,
Und immer höher schwebt mein Sinn.
Nur Tand sind Pracht und Gold und Ruhm,
Natur, in deinem Heiligthum!

Des Himmels Ahnung den umweht,
Der deinen Liebeston versteht;
Doch, an dein Mutterherz gedrückt,
Wird er zum Himmel selbst entrückt!

Grablied.

Auch des Edeln schlummernde Gebeine
Hüllt das Dunkel der Vergessenheit;
Moos bedeckt die Schrift am Leichensteine,
Und sein Name stirbt im Lauf der Zeit.

Wann erwacht die neue Morgenröthe?
O wann keimt des ew'gen Frühlings Laub?
Niedrig ist der Todten Schlummerstätte
Eng und düster ihr Gemach von Staub.

Noch umkränzen Rosen meine Locken,
Liebe lächelt alles um mich her!
Nach dem letzten Hall der Sterbeglocken
Denkt kein Mensch des guten Jünglings mehr.

Die Sterbende.

Heil! dieß ist die letzte Zähre,
Die der Müden Aug' entfällt!
Schon entschattet sich die Sphäre
Ihrer heimathlichen Welt.
Leicht, wie Frühlingsnebel schwinden,
Ist des Lebens Traum entflohn,
Paradiesesblumen winden
Seraphim zum Kranze schon!

Ha! mit deinem Staubgewimmel
Fleugst, o Erde, du dahin!
Näher glänzt der offne Himmel
Der befreyten Dulderin.
Neuer Tag ist aufgegangen!
Herrlich strahlt sein Morgenlicht!
O des Landes, wo der bangen
Trennung Weh kein Herz mehr bricht!

Horch, im heilgen Hain der Palmen,
Wo der Strom des Lebens fließt,
Tönt es in der Engel Psalmen:
Schwesterseele, sey gegrüßt!
Die empor mit Adlersschnelle
Zu des Lichtes Urquell stieg;
Tod! wo ist dein Stachel? Hölle!
Stolze Hölle! wo dein Sieg?

An die Stille.

Wenn aus leichter Silberhülle
Luna niederschaut,
Sehn' ich mich nach dir, o Stille,
Wie der Jüngling nach der Braut!

Ach! mit wehmuthsvoller Rührung,
Freundin, denk' ich dein,
Hier, wo Leichtsinn und Verführung
Giftbethaute Rosen streun!

Wo, der Thorheit Stirn zu kränzen,
Tausend Blumen blühn,
Und vor wilden Taumeltänzen
Grazien und Unschuld fliehn!

O beglückt, wer, in des Haines
Trauter Dunkelheit,
Sich mit reinem Sinn zu deines
Opferherdes Priester weiht!

Stille! du verklärst der trüben
Zukunft Nebelgraun;
Lehrst uns glauben, hoffen, lieben,
Und belohnst mit Selbstvertraun!

Frühlingsbilder.

Mit grausem Getümmel
Verschwunden vom Himmel
Sind Wolken voll Nacht:
Den Seen und den Flüssen
In strömenden Güssen
Zum Opfer gebracht!

O Jubel! O Wonne!
Nun kehren der Sonne
Verherrlichtem Blick
Erwachen und Leben,
Verjüngen und Streben
Und Liebe zurück!

Nun keimen und sprossen,
Von Glanz übergossen,
Die Blätter hervor;
Nun rauschen der Quellen
Entwitterte Wellen
Durch wankendes Rohr.

O seht nur, wie Flore
Dem summenden Chore
Der Bienen schon winkt!
O seht nur, aus welchen
Berauschenden Kelchen
Der Schmetterling trinkt!

Die Freude flog wieder
Auf buntem Gefieder
Den Sterblichen zu;
Ihr himmlisches Walten
Verwischte die Falten
Der Stirnen im Nu!

Vom einsamen Rädchen
Entführt sie die Mädchen
Des Dorfes zum Hain,

Und wirbelt in grünen
Gebüschen mit ihnen
Den ländlichen Reihn!

Begeistert den Zecher,
Beym funkelnden Becher,
Zu Liedern und Scherz;
Haucht Liebe den Blöden,
Haucht Liebe den Spröden
Allmächtig ins Herz;

Da taumeln die Stunden,
Mit Rosen umwunden,
Bacchantisch vorbey!
Und Jubel ertönen:
Es leben die Schönen!
Es lebe der May!

Der Grabstein.

Bemooster Stein, im heiligen Gefilde
Der Todten Gottes, sey mir froh gegrüßt!
O du, auf den des Abendhimmels Milde
So freundlich sich ergießt!

Seit Jahren schweigen dir die Klagetöne
Der Freunde schon; auch ihr Gebein ist Staub;
Dir streut kein Mädchen mehr, mit frommer Thräne,
Des Lenzes Erstlingslaub!

Wer nennt mir deinen Schlummrer? Halbverwittert
Blieb dir des düstern Schädels Zierde nur;
Die Schrift erlosch, und Wintergrün umzittert
Des Namens dunkle Spur!

Dir eil' ich zu, des Weltgeräusches müde,
Wenn durchs Gebüsch die Abendröthe bebt,
Altar der Hoffnung! wo Jehovas Friede
Auf Seraphsflügeln schwebt!

Beruhigung.

Wo durch dunkle Buchengänge
Blasser Vollmondsschimmer blickt,
Wo um schroffe Felsenhänge
Sich die Epheuranke strickt;
Wo aus halbverfallnem Thurme,
Ein verlaßnes Bäumchen ragt,
Und, emporgescheucht vom Sturme,
Schauervoll die Eule klagt;

Wo um sterbende Gesträuche
Sich der graue Nebel dehnt,
Wo im trüben Erlenteiche
Dürres Rohr im Winde tönt;
Wo, in wildverwachsnen Gründen,
Dumpf der Bergstrom wiederhallt,
Und, ein Spiel den Abendwinden,
Welkes Laub auf Gräber wallt;

Wo im bleichen Sternenscheine,
Um den früh verlornen Freund
Einsam im Zipressenhaine
Hoffnungslose Sehnsucht weint:
Da, da wandelt, von den Spielen
Angestaunter Thorheit fern,
Unter ahnenden Gefühlen,
Schwermuth, dein Vertrauter gern!

Da erfüllt ein stilles Sehnen
Nach des Grabes Ruh sein Herz!
Da ergießt in milden Thränen
Sich der Seele banger Schmerz!
Und sein Blick durchschaut die trübe
Zukunft ruhig bis ans Grab,
Und es ruft: Gott ist die Liebe!
Jeder Stern auf ihn herab!

Der Frühlingsabend.

Beglänzt vom rothen Schein des Himmels bebt
Am zarten Halm der Thau;
Der Frühlingslandschaft zitternd Bildniß schwebt
Hell in des Stromes Blau.

Schön ist der Felsenquell, der Blüthenbaum,
Der Hain mit Gold bemalt;
Schön ist der Stern des Abends, der am Saum
Der Purpurwolke strahlt!

Schön ist der Wiese Grün, des Thals Gesträuch,
Des Hügels Blumenkleid;
Der Erlenbach, der schilfumkränzte Teich,
Mit Blüthen überschneit!

O wie umschlingt und hält der Wesen Heer
Der ewgen Liebe Band!
Den Lichtwurm und der Sonne Feuermeer
Schuf Eine Vaterhand.

Du winkst, Allmächtiger, wenn hier dem Baum
Ein Blüthenblatt entweht!
Du winkst, wenn dort, im ungemeßnen Raum,
Ein Sonnenball vergeht!

Die Vollendung.

Wenn ich einst das Ziel errungen habe,
In den Lichtgefilden jener Welt,
Heil! der Thräne dann an meinem Grabe,
Die auf hingestreute Rosen fällt.

Sehnsuchtsvoll, mit hoher Ahnungswonne,
Ruhig, wie der mondbeglänzte Hain,
Lächelnd wie beym Niedergang die Sonne,
Harr' ich, göttliche Vollendung, dein!

Eil', o eile mich empor zu flügeln,
Wo sich unter mir die Welten drehn,
Wo im Lebensquell sich Palmen spiegeln,
Wo die Liebenden sich wiedersehn!

Sklavenketten sind der Erde Leiden;
Oefters, ach! zerreißt sie nur der Tod!
Blumenkränzen gleichen ihre Freuden,
Die ein Westhauch zu entblättern droht!

An die Liebe.

Wenn deine Göttermacht, o Liebe,
Aus der Verbannung Nebelthal
Zur Sternenwelt uns nicht erhübe,
Wer trüge dann des Lebens Qual?

Ins Reich der Unermeßlichkeiten,
Bis wo die letzte Sphäre klingt,
Folgst du dem Fluge des Geweihten,
Wenn er dem Staube sich entschwingt!

Und stürzt, umwogt von Feuerfluthen,
Der Erdball selbst ins Grab der Zeit,
Entschwebst, ein Phönix, du den Gluthen;
Dein Nam' ist Unvergänglichkeit!

Himmelsglaube.

Es mag der Trennung Arm, im Vollgenuß der Freuden
Erhabner Sympathie, den Freund vom Freunde scheiden,
Der sanft und fest und treu, am Rande der Gefahr,
Wie auf der Bahn des Glücks, ihm Alles, Alles war:
Wo Himmelsglaube wohnt, Verlaßner! da erhellt
Der Zukunft Mitternacht ein Stern der höhern Welt,
Und aus der Ferne winkt voll Glanz
Die Hoffnung mit dem Siegeskranz!

Es mag, wenn ringsumher die Rosen sich entfärben,
Des Jünglings Scherze fliehn, des Mannes Freuden sterben,

Der letzte Zauberklang der Liebe selbst verwehn,
Und jedes goldne Bild der Täuschung untergehn:
Wo Himmelsglaube wohnt, beut ihren Labetrunk
Dem Allvergeßnen mild noch die Erinnerung,
Wenn ihm des Todes Odem, kalt
Und schwer, die Wange schon umwallt.

Kein Stundenschlag ertönt, kein Tropfen Zeit entfluthet,
Daß nicht ein edles Herz um edle Herzen blutet;
Kein Abendstern erscheint, kein Morgenroth erglänzt,
Daß fromme Liebe nicht ein frühes Grab umkränzt:
Wo Himmelsglaube wohnt, schwingt über Gruft und Zeit
Und Trennung, im Gefühl der Unvergänglichkeit,
Sich zu verwandter Engel Chor
Des Ueberwinders Geist empor!

Mitgefühl.

Im Irrgang dieses Lebens
Ists oft so bang' und schwül!
Und mancher fleht vergebens
Um Trost und Mitgefühl.

Du hast umsonst so sehnlich
Zum Himmel nicht gefleht;
Du fandst, dem deinen ähnlich,
Ein Herz, das dich versteht.

Der Leiden Ueberfülle
Versenk' in dieses Herz,
Und weih der Abendstille
Nicht mehr den stummen Schmerz!

Blick auf, o Hoffnungslose!
Hoch in der Zukunft Hain
Entknospet Ros' auf Rose,
Den Weg dir zu bestreun!

Den Weg, wo Morgenschauer
Durch alle Pulse dringt,
Und los von jeder Trauer
Dein edler Geist sich ringt!

Sehnsucht.

Ueber des Frühlings Blüthen funkelt Hesper;
Leiser wandelt des Abends linder Odem
Durch des Hügels Blumen und durch der Haine
Dämmernde Wipfel!

Leuchtend vom Nachschein falber Westgewölke
Ruht im Thale des Sees krystallner Spiegel;
Traulich kränzen flüsternde Silberpappeln
Seine Gestade.

Heilige Sehnsucht nach des Tags Erwachen,
Dem kein sterbender Abendglanz wird folgen,
Trübt den Blick mir unter des jungen Frühlings
Duftenden Blüthen!

Der Eutinersee.

An Voß.

Herrlich, o See, sind deine Silberfluthen,
Sanft vom Scheine des Frühroths übergossen,
Oder mild, in Nächten des Mais, vom stillen
Monde beleuchtet!

Lüfte des Lenzes bebten durch die Wipfel!
Vögel sangen im Grünen! Wolkenbilder
Schwebten, hell vom westlichen Stral, in deinen
Wallenden Klarheit!

Strömen, o Voß, dem Gotte der Gewährung
Soll die opfernde Schale! Heil! den Freuden,
Die durch dich im Thale des Sees, in diesem
Irdischen Himmel,

Unter den Linden, die den grünumschilften Agneswerder beschatten, in der Laube Heimlichtrautem Dunkel und in des Gartens Kühle mich kränzten!

An den Abendstern.

Wie ruhig blinkt, aus wolkenloser Ferne,
Dein schönes Licht, du freundlichster der Sterne!
Wie lieblich wallt im See dein zitternd Bild!
Wie oft hast du, wenn ich vom West umfächelt
Auf Blumen lag, mir Seelenruh gelächelt,
Der Sehnsucht bittern Harm wie oft gestillt!

Du blickest auf den Bundeskreis der Brüder
Durch dieser Eiche sprießend Laubdach nieder;
Die meisten sind verstreut, und wandeln fern!
Du schimmertest, beym schmerzlichen Umfangen
Der Trennung, auf den Zährenthau der Wangen
Des Wiederfindens Hoffnung, schöner Stern!

Trost an Elisa.

Lehnst du deine bleichgehärmte Wange
Immer noch an diesen Aschenkrug?
Weinend um den Todten, den schon lange
Zu der Seraphim Triumphgesange
Der Vollendung Flügel trug?

Siehst du Gottes Sternenschrift dort flimmern,
Die der bangen Schwermuth Trost verheißt?
Heller wird der Glaube nun dir schimmern,
Daß hoch über seiner Hülle Trümmern
Walle des Geliebten Geist;

Wohl, o wohl dem liebenden Gefährten
Deiner Sehnsucht, er ist ewig dein!
Wiedersehn, im Lande der Verklärten,
Wirst du Dulderin, den Langentbehrten,
Und wie er unsterblich seyn!

Die Wasserfahrt.

Wiegend gleitet der Kahn über der leisen Fluth
Sanft erröthendes Blau, schwebt im Najadentanz
Winzerhütten vorüber,
Und vergoldeten Erlenreihn!

Freude lächelt des Tags herrlicher Niedergang;
Freude girret im Forst, flötet im Blüthenstrauch;
Freude jauchzen die Hügel;
Freude jubelt im Wiederhall!

Flügle rascher den Kahn, nervichter Jünglingsarm!
Seht! von Lauben umgrünt, unter der Linde Schirm
Winkt, mit wehendem Kranze,
Schon das ländliche Sorgenfrey!

Herrsch' als Königin da, freundliche Gegenwart!
Dir ertön, unser Lied, ström' unser Opfertrank!
Halt' uns liebend umschlungen,
Bis Aurore den Zauber löst!

Lebenslied.

Kommen und Scheiden,
Suchen und Meiden,
Fürchten und Sehnen,
Zweifeln und Wähnen,
Armuth und Fülle, Verödung und Pracht
Wechseln auf Erden, wie Dämmrung und Nacht!

Fruchtlos hienieden,
Ringst du nach Frieden!
Täuschende Schimmer
Winken dir immer;
Doch wie die Furchen des gleitenden Kahns,
Schwinden die Zaubergebilde des Wahns!

Auf zu der Sterne
Leuchtender Ferne
Blicke vom Staube
Muthig der Glaube:
Dort nur verknüpft ein unsterbliches Band
Wahrheit und Frieden, Verein und Bestand!

Günstige Fluthen
Tragen die Guten,
Fördern die Braven
Sicher zum Hafen,
Und, ein harmonisch klingendes Lied,
Schließt sich das Leben dem edlen Gemüth!

Männlich zu leiden,
Kraftvoll zu meiden,
Kühn zu verachten,
Bleib' unser Trachten!
Bleib' unser Kämpfen! in eherner Brust
Uns des unsträflichen Willens bewußt!

Elegie.

In den Ruinen eines alten Bergschlosses geschrieben.

Schweigend, in der Abenddämmrung Schleyer,
Ruht die Flur, das Lied der Haine stirbt;
Nur daß hier, im alternden Gemäuer,
Melancholisch noch ein Heimchen zirpt;
Stille sinkt aus unbewölkten Lüften,
Langsam ziehn die Heerden von den Triften,
Und der müde Landmann eilt der Ruh'
Seiner väterlichen Hütte zu.

Hier auf diesen waldumkränzten Höhen,
Unter Trümmern der Vergangenheit,
Wo der Vorwelt Schauer mich umwehen,
Sey dies Lied, o Wehmuth, dir geweiht!

Trauernd denk' ich, was, vor grauen Jahren,
Diese morschen Ueberreste waren:
Ein bethürmtes Schloß, voll Majestät
Auf des Berges Felsenstirn erhöht!

Dort, wo um des Pfeilers dunkle Trümmer
Traurig flüsternd sich der Epheu schlingt,
Und der Abendröthe trüber Schimmer
Durch den öden Raum der Fenster blinkt,
Segneten vielleicht des Vaters Thränen
Einst den edelsten von Deutschlands Söhnen,
Dessen Herz der Ehrbegierde voll,
Heiß dem nahen Kampf entgegenschwoll.

Zeuch in Frieden, sprach der greise Krieger,
Ihn umgürtend mit dem Heldenschwert;
Kehre nimmer, oder kehr' als Sieger!
Sey des Namens deiner Väter werth!
Und des edlen Jünglings Auge sprühte
Todesflammen; seine Wange glühte
Gleich dem aufgeblühten Rosenhain
In der Morgenröthe Purpurschein.

Eine Donnerwolke, flog der Ritter
Dann, wie Richard Löwenherz, zur Schlacht,
Gleich dem Tannenwald im Ungewitter
Beugte sich vor ihm des Feindes Macht!
Mild, wie Bäche die durch Blumen wallen,
Kehrt er zu des Felsenschlosses Hallen,
Zu des Vaters Freudenthränenblick,
In des keuschen Mädchens Arm zurück.

Ach! mit banger Sehnsucht blickt die Holde
Oft vom Söller nach des Thales Pfad;
Schild' und Panzer glühn im Abendgolde,
Rosse fliegen, der Geliebte naht!
Ihm die treue Rechte sprachlos reichend
Steht sie da, erröthend und erbleichend;
Aber was ihr sanftes Auge spricht,
Sängen selbst Petrarch und Sappho nicht!

Fröhlich hallte der Pokale Läuten,
Dort wo wildverschlungne Ranken sich
Ueber Uhunester schwarz verbreiten,
Bis der Sterne Silberglanz erblich:

Die Geschichten schwererkämpfter Siege,
Grauser Abenteur im heilgen Kriege,
Weckten in der rauhen Helden Brust
Die Erinnerung schauerlicher Lust.

O der Wandlung! Graun und Nacht umdüstern
Nun den Schauplatz jener Herrlichkeit,
Schwermuthsvolle Abendwinde flüstern,
Wo die Starken sich des Mahls gefreut,
Disteln wanken einsam auf der Stäte,
Wo um Schild und Speer der Knabe flehte,
Wenn der Kriegsdrommete Ruf erklang,
Und aufs Kampfroß sich der Vater schwang.

Asche sind der Mächtigen Gebeine
Tief im dunkeln Erdenschooße nun!
Kaum daß halbversunkne Leichensteine
Noch die Stäte zeigen, wo sie ruhn.
Viele wurden längst ein Spiel der Lüfte,
Ihr Gedächtniß sank wie ihre Grüfte;
Vor dem Thatenglanz der Heldenzeit
Schwebt die Wolke der Vergessenheit.

So vergehn des Lebens Herrlichkeiten,
So entfleucht das Traumbild eitler Macht!
So versinkt im schnellen Lauf der Zeiten,
Was die Erde trägt, in öde Nacht!
Lorbern, die des Siegers Stirn umkränzen,
Thaten, die in Erz und Marmor glänzen,
Urnen, der Erinnerung geweiht,
Und Gesänge der Unsterblichkeit!

Alles, was mit Sehnsucht und Entzücken
Hier am Staub' ein edles Herz erfüllt,
Schwindet gleich des Herbstes Sonnenblicken,
Wenn ein Sturm den Horizont umhüllt.
Die am Abend freudig sich umfassen,
Sieht die Morgenröthe schon erblassen;
Selbst der Freundschaft und der Liebe Glück
Läßt auf Erden keine Spur zurück.

Süße Liebe! Deine Rosenauen
Gränzen an bedornte Wüstenein,
Und ein plötzliches Gewittergrauen
Düstert oft der Freundschaft Aetherschein.

Hoheit, Ehre, Macht und Ruhm sind eitel!
Eines Weltgebieters stolze Scheitel
Und ein zitternd Haupt am Pilgerstab
Deckt mit Einer Dunkelheit das Grab!

Die Elfenkönigin.

Was unterm Monde gleicht
Uns Elfen flink und leicht?
Wir spiegeln uns im Thau
Der sternenhellen Au,
Wir tanzen auf des Baches Moos,
Wir wiegen uns am Frühlingssproß,
Und ruhn in weicher Blumen Schooß.

Ihr Elfen, auf den Höhn,
Ihr Elfen, an den Seen,
Zum thaubeperlten Grün
Folgt eurer Königin!
Im silbergrauen Spinnwebkranz
Umflimmert von des Glühwurms Glanz,
Herbey! Herbey! zum Mondscheintanz!

Ein Schleyer, weiß und fein,
Gebleicht im Sternenschein,
Auf kühler Todtengruft,
Umwall' euch leicht wie Duft!
Durch Moos und Schilf, durch Korn und Hain,
Bergauf, thalab, waldaus, feldein,
Herbey! Herbey! zum Ringelreihn!

Uns wölbt der Nessel Dach
Ein sichres Tanzgemach;
Ein weisser Nebelflor
Umschleyert unser Chor,
Wir kreisen schnell, wir schweben leicht!
Ein finstres Gnomenheer entsteigt
Dem Erdenschooß und harft und geigt.

Herbey! Herbey! zum Tanz
Im grauen Spinnwebkranz!
Schnell rollt der Elfen Kreis
Im zirkelrunden Gleis!
Wo ist ein Fuß, der nimmer glitt?
Wir Elfen fliehn mit Zephyrschritt,
Kein Gräschen beuget unser Tritt!

Feenreigen.

Die silbernen Glöckchen
Der Blume des Mais,
Sie läuten zum Reihn.
Herbey in den Kreis,
Ihr schwärmenden Feyn!
Auf! purpurne Flöckchen
Und weisse zu streun!
Wo Mondschein die duftige
Primel umbebt,
Da werde der luftige
Reigen gewebt.

O Lust, sonder gleichen,
Zum Ringe verschränkt,
Bis Luna den Höhn
Die Drachen entlenkt,

Sich nach dem Getön
Von Ariels weichen
Akkorden zu drehn!
Sey manches entzückender!
Freundlich und mild
Hat uns ein beglückender
Wahn es verhüllt.

Die Menschen, gleich Blättern,
Verschwinden sie früh;
In angstvoller Hast
Erbaun sie mit Müh
Den Wolkenpalast;
Im Räumchen von Brettern
Da finden sie Rast.
Wir lachen der grämlichen
Runzeln der Zeit,
Und bleiben die nämlichen
Morgen wie heut!

Wir herrschen in Reichen,
Wo nimmer dein Born,
O Jugend, versiegt,
Die Ros ohne Dorn

Am Pfade sich wiegt,
Und ewig kein Zeichen
Im Sternenbuch trügt.
Wo Mondschein die duftige
Primel umbebt,
Da werde der luftige
Reigen gewebt.

An den Tod.

Wonne mir, o Tod! Als Furchtgerippe
Schaut' ich selbst im Kindheitstraum dich nie,
Und in Palmen barg sich mir die Hippe,
Welche finstrer Pöbelwahn dir lieh!

Immer hat mit hohen Göttermienen
Herrlich von der Hoffnung Licht umstralt,
Wie dem Sokrates du einst erschienen,
Mir die Phantasie dein Bild gemalt.

Immer hat auf dunkler Lebenswelle,
Durch des Mißgeschicks entsternte Nacht,
Gleich der Tyndariden Siberhelle,
Leitend mir dies holde Bild gelacht.

Deine Bucht am Abendhorizonte,
Du, der sich mit Immortellen kränzt,
Glänzt mir, wie das freundlich übersonnte
Zufluchtseiland müden Schiffern glänzt!

Der Abend am Zürchersee.

An Heinrich Füßli.

Auf des friedlichen Sees wallender Klarheit schwebt
Sanften Fittigs die Ruh! Lüfte des Abends wehn,
Mild wie Hauche der Liebe,
Durch der Reben bethautes Grün.

Goldner Schimmer entströmt herrlich des sinkenden
Tages sterbender Gluth, funkelt im See, und gießt
Auf der Alpen beschneite
Gipfel flammenden Purpurglanz!

So ergießt sich, o Freund, neigt sich dein Abend einst,
Gottes Friede, wie Licht, über dein greises Haupt!
So umglänzt dich der Schimmer
Edler Thaten am Grabe noch!

Aber spät erst, so fleht mit mir dein Vaterland,
Flehn die Edeln mit mir, welche, wie einst, im Lenz
Deiner Tage, die schöne
Seele Winkelmanns, dich geliebt,

Nun dich lieben; o spät, bis dir ein Enkelsohn,
Gut und weise, wie du, trauernd den Aschenkrug
Mit Zypressen umwindet,
Füßli, neige dein Abend sich!

Freundschaft, Lieb' und Natur leiten, wie Grazien,
Dich mit göttlicher Huld ihren geweihten Pfad,
Reich an Blumen der Freude,
Die noch über den Sternen blühn!

Abendwehmuth.

Noch immer im Strale
Des Mondes begegnen
Mir Schattengebilde
Der Zeiten, die flohn.

Ich hasche beym Saume
Des Aethergewandes
Die Zaubergestalten
Mit schmerzlicher Lust.

Umsonst! Sie verfließen,
Wie Nebel der Frühe;
Umsonst! Sie verwallen,
Wie Düfte des Mais.

Die Sterblichen suchen,
Um nimmer zu finden,
Und ahnen die Wonne
Nur, wo sie nicht blüht.

Wo reift, was beseligt?
Wo dauert, was tröstet?
Der Einklang der Herzen
Wo hat er Bestand?

Wo thaun keine Thränen
Auf Mirten der Liebe?
Wo scheiden vom Freunde
Nicht Gräber den Freund?

O Wahrheit! vergönne
Dem einsamen Waller
Im Haine der Wehmuth
Ein tröstendes Wort.

Du hast es vernommen;
Doch schweigest du, und senkest
Auf Urnen und Grüfte
Den warnenden Blick!

Du hast es vernommen;
Doch schweigst du, und hebest
Empor zu den Sternen
Den tröstenden Blick.

Elysium.

Hain! der von der Götter Frieden,
Wie vom Thau die Rose, träuft,
Wo die Frucht der Hesperiden
Zwischen Silberblüthen reift;
Den ein rosenfarbner Aether
Ewig unbewölkt umfleußt,
Der den Klageton verschmähter
Zärtlichkeit verstummen heißt:

Freudig schaudernd, in der Fülle
Hoher Götterseligkeit,
Grüßt, entflohn der Erdenhülle,
Psyche deine Dunkelheit'

Wonne! wo kein Nebelschleyer
Ihres Urstoffs Reine trübt,
Wo sie geistiger und freyer
Den entbundnen Fittig übt.

Ha! schon eilt auf Rosenwegen,
In verklärter Lichtgestalt,
Sie dem Schattenthal entgegen,
Wo die heilge Lethe wallt;
Fühlt sich magisch hingezogen,
Wie von leiser Geisterhand,
Schaut entzückt die Silberwogen
Und des Ufers Blumenrand;

Kniet voll süßer Ahnung nieder,
Schöpfet, und ihr zitternd Bild
Leuchtet aus dem Strome wieder,
Der der Menschheit Jammer stillt,
Wie auf sanfter Meeresfläche
Die entwölkte Luna schwimmt,
Oder im Krystall der Bäche
Hespers goldne Fackel glimmt.

Psyche trinkt, und nicht vergebens!
Plötzlich in der Fluthen Grab
Sinkt das Nachtstück ihres Lebens
Wie ein Traumgesicht hinab.
Glänzender auf kühnern Flügeln,
Schwebt sie aus des Thales Nacht
Zu den goldbeblümten Hügeln,
Wo ein ewger Frühling lacht.

Welch ein feyerliches Schweigen!
Leise, kaum wie Zephyrs Hauch,
Säuselts in den Lorberzweigen,
Bebts im Amaranthenstrauch!
So in heilger Stille ruhten
Luft und Wogen, so nur schwieg
Die Natur als aus den Fluthen
Anadiomene stieg.

Welch ein ungewohnter Schimmer!
Erde! dieses Zauberlicht
Flammte selbst im Lenze nimmer
Von Aurorens Angesicht!

Sieh! des glatten Ephens Ranken
Tauchen sich in Purpurglanz!
Blumen, die den Quell umwanken,
Funkeln wie ein Sternenkranz!

So begann's im Hain zu tagen,
Als die keusche Cynthia,
Hoch vom stolzen Drachenwagen
Den geliebten Schläfer sah,
Als die Fluren sich verschönten,
Und, mit holdem Zauberton,
Göttermelodieen tönten:
Seliger Endymion!

Adelaide.

Einsam wandelt dein Freund im Frühlingsgarten,
Mild vom lieblichen Zauberlicht umflossen,
Das durch wankende Blüthenzweige zittert,
Adelaide!

In der spiegelnden Fluth, im Schnee der Alpen,
In des sinkenden Tages Goldgewölken,
Im Gefilde der Sterne strahlt dein Bildniß,
Adelaide!

Abendlüftchen im zarten Laube flüstern,
Silberglöckchen des Mais im Grase säuseln,
Wellen rauschen und Nachtigallen flöten:
Adelaide!

Einst, o Wunder! entblüht, auf meinem Grabe,
Eine Blume der Asche meines Herzens;
Deutlich schimmert auf jedem Purpurblättchen:
Adelaide!

Opferlied.

Die Flamme lodert, milder Schein
Durchglänzt den düstern Eichenhain
Und Weihrauchdüfte wallen.
O neig' ein gnädig Ohr zu mir,
Und laß des Jünglings Opfer dir,
Du, Höchster, wohlgefallen!

Sey stets der Freyheit Wehr und Schild!
Dein Lebensgeist durchathme mild
Luft, Erde, Feur und Fluthen!
Gib mir, als Jüngling' und als Greis,
Am väterlichen Heerd, o Zeus,
Das Schöne zu dem Guten!

Der Schmetterling.

Schöne Sylphide schweb' in Frühlingsäther!
Fleug von Rose zu Rose! Schau im Bache
Fröhlich deine Blumengestalt vom zarten
Sprößling der Mirte!

Heiter sey deines Daseyns Maitag! Nimmer
Müß' ein Bienchen dich schrecken, wo du Nektar
Trinkst, und schonend fliege dir stets Cytherens
Vogel vorüber.

Wenn dich der Orkus aufnimmt, ruh' im Kranze
Platons, welcher, wie du der armen Menschheit
Wonne, die Entschleyerung Psyches lehrte,
Schöne Sylphide!

Die Grazien.

An Salis.

Θυε ταις χαρισιν.

Glücklich ist der und hochgesinnt wie Götter,
Der den Grazien opfert! Seine Tage
Fließen hell, wie Tage des Blüthenmondes,
Lieblicher Sänger!

Unser Pokal, geweiht von Mädchenlippen,
Unsre Leyer, bekränzt von Mädchenhänden,
Bleibe bis Elysium winkt, den keuschen
Göttinnen heilig.

Wehe dem Manne, dem sie zürnen! Traurig
Schweifen seine Gedanken erdwärts; Amor
Und Lyäus senden ihm oft des ganzen
Tartarus Qualen.

Skolie.

Mädchen entsiegelten,
Brüder! die Flaschen;
Auf! die geflügelten
Freuden zu haschen,
Locken und Becher von Rosen umglüht.
Auf! eh die moosigen
Hügel uns winken,
Wonne von rosigen
Lippen zu trinken;
Huldigung Allem, was jugendlich blüht!

Grabschrift einer Nachtigall.

Still im Lorbergebüsch ruht Philomelens
Leichter Schleyer. Die Liebesgötter klagten,
Als ihr zärtlicher Maigesang verstummte.
Aber selig und frey entflog ihr Schatten
Zum elysischen Hain; dort neben Sapphos
Und Anakreons Amaranthenlaube
Wohnt in ewiger Jugend nun die holde
Frühlingssängerin. Wirf ein Lorberblättchen
Auf ihr Grabmal, o Wandrer! Ihren Manen
Opfr' ein liebendes Weib die erste Rose.

Der Genfersee.

Ille terrarum mihi praeter omnes
Angulus ridet.

Hor.

An deinen Ufern, wo, vom Winzerherd
Bis zu des Burgpalastes Marmorhallen,
Der Ueberfluß sein goldnes Füllhorn leert!
So weit der Freyheit Jubelhymnen schallen;

Wo stets die Freude mir, sokratisch mild,
Die unbewölkte Stirn mit Epheu kränzte,
Seitdem des weißen Berges Riesenbild
Zum erstenmal in deiner Fluth mir glänzte;

Wo einsam auf bemooster Felsenwand,
Am Bergstrom, der aus Tannendunkel schäumte,
Mein Geist, an Xenophons und Platons Hand,
Sich des Illissus Myrtenhaine träumte;

Wo Agathon den Grazien vertraut,
Der Musen Stolz, bewundert im Palaste,
Des Volkes Lust bis wo der Jura blaut,
Wie seinen Gray, mit Liebe mich umfaßte;

Wo Bonnet, der nicht früher als sein Ruhm,
Nicht früher als der Erdball sterben sollte,
In seines Tempels lichtem Heiligthum,
Das große Buch der Wahrheit mir entrollte;

Wo er mir zurief: Ueber Grab und Zeit
Schwingt sich der Geist: sein dunkler Schleyer modert;
Beglückt, wem Glaube der Unsterblichkeit,
Wie Vestas Gluth, in reinem Herzen lodert;

Wo meine Blicke, der Natur geweiht,
An ihr wie Bienen an der Blüthe hingen:
O See! schwebt mein Gesang in jene Zeit,
Als menschenleere Wüsten dich umfingen.

Da wälzte, wo im Abendlichte dort,
Geneva, deine Zinnen sich erheben,
Der Rhodan seine Wogen trauernd fort,
Von schauervoller Haine Nacht umgeben.

Da hörte deine Paradiesesflur,
Du stilles Thal, voll blühender Gehäge,
Die großen Harmonien der Wildniß nur,
Orkan und Thiergeheul und Donnerschläge.

Kein Lustgesang der Traubenleserin,
Kein Erntejubel, keines Hirten Flöte,
Kein schmetternd Horn aus reicher Wälder Grün,
Begrüßte da den Stern der Abendröthe.

Kein Rundetanz im sanften Vollmondschein!
Kein Freudenmal vor Tells geweihtem Bilde!
Kein Gang der Liebenden im Frühlingshain,
An Veilchen reich wie Attikas Gefilde!

Die Oede schwieg; wenn, auf verwachsnem Pfad,
Wo nur der Bär in Felsenklüften hauste,
Nicht etwa noch des Sees gewohntem Bad
Ein Uhr mit wilder Lust entgegenbrauste.

Als senkte sich sein zweifelhafter Schein
Auf eines Weltballs ausgebrannte Trümmer,
So goß der Mond auf diese Wüstenein,
Voll trüber Nebeldämmrung, seine Schimmer.

Da hieß, aus dieses Chaos alter Nacht,
Der Herr, so weit des Lemans Fluthen wallten,
Voll sanfter Anmuth, voll erhabner Pracht,
Sich zauberisch dies Paradies entfalten:

Dies stolzumthürmte Land, gleich Tempes Flur,
Mit jedem Reitz der Schöpfung übergossen!
Dies Wunderwerk der göttlichen Natur,
Von Schönheit, wie von Glanz die Sonn', umflossen;

Wo jener, dessen heilgen Aschenkrug
Mit Eichenlaub die Wahrheit selbst umwunden,
Die Bahn zum unerreichten Adlerflug
In Heloisens Zauberwelt gefunden.

O Clarens! friedlich am Gestad' erhöht,
Dein Name wird im Buch der Zeiten leben.
O Meillerie! voll rauher Majestät,
Dein Ruhm wird zu den Sternen sich erheben.

Zu deinen Felsen, die den Einsturz dräun,
In deren Schlund, wo nie die Dämmrung tagte,
Um Julien, mit Sapphos wilder Pein,
Mit Orpheus Thränen, der Verbannte klagte;

Zu deinen Gipfeln, wo der Adler schwebt,
Und aus Gewölk erzürnte Ströme fallen,
Wird oft, von süßen Schauern tief durchbebt,
An der Geliebten Arm, der Fremdling wallen.

Und wär' ich auch, mit Hallers Wissenschaft,
Von Grönlands Eis bis zu Tahitis Wogen
Mit Geßners Blick, mit Ansons Heldenkraft,
Mit Claude Lorrains Kunst die Erd' umflogen:

Doch weiht' ich ewig, im Erinnrungstraum,
Nur dir der Sehnsucht und des Dankes Thränen;
Doch würd ich mich in jedem Schöpfungsraum,
O See! verbannt aus deinen Himmeln wähnen.

Schön ists, von Aetnas Haupt des Meeres Plan,
Voll grüner Eiland', und die Fabelauen
Siciliens und Strombolis Vulkan,
Beglänzt von Phöbus erstem Stral, zu schauen:

Doch schöner, wenn der Sommertag sich neigt,
Den Zauberſee, hoch von der Dole Rücken,
Wie Lunas Silberhörner sanft gebeugt,
Umragt von Rieſengipfeln, zu erblicken.

Süß iſts, am Wogenſturz in Tiburs Hain,
Wo Flakkus oft, entflohn den Schattenchören,
Im Mondlicht wandelt, bey Albanerwein,
Den Genius der Vorwelt zu beſchwören:

Doch ſüßer noch, in Prangins Götterwald,
Wenn ſeine Laubgewölbe ſich erneuern,
Und weit umher der Vögel Mailied ſchallt,
Erhabner Freundſchaft Bundestag zu feyern.

Entzückend iſts, wenn donnernd himmelan
Des Feuerberges Wogen ſich erheben,
Auf Napels Golf, bey Nacht, im leichten Kahn,
In magiſcher Beleuchtung hinzuſchweben:

Mit höhrer Luſt ſieht auf des Lemans Fluth,
Wenn Thal und Hügel ſchon in Dämmrung ſinken,
Der hohen Eiswelt reine Purpurgluth
Mein Aug' aus dunkler Wahrheit wiederblinken.

Auf Hellas Höhn erblickt der Wandrer nur,
Von Resten alter Herrlichkeit umgeben,
Der Tyranney tief eingedrückte Spur,
So reitzend auch sich Meer und Land verweben.

Hier segn' ich froh Helvetiens Geschick;
Hier, wo die Flur des Fleißes Lohn verkündet,
Hier theilt mein Herz des freyen Volkes Glück,
Auf Menschenrecht und auf Vernunft gegründet.

Der deutschen Ströme König bist du, Rhein!
Wie herrlich Mainz, umkränzt von Nektarhügeln,
Und Bacharach und Bingens Moosgestein
In deinem grünlichen Krystall sich spiegeln!

Bey Bonnets Tempel nur, auf Genthods Höh',
Muß deine Pracht der Alpenlandschaft weichen;
Hier scheint, im engern Bett', Genevas See
Dem mächtgen Orellana selbst zu gleichen.

An diesem Hain, vom Erlenbach durchtanzt,
Ein Gärtchen nur vor einer kleinen Hütte,
Mit schlanken Pappeln malerisch umpflanzt,
Ist alles, was ich vom Geschick erbitte.

Hier würde mir die Weisheit Rosen streun,
Des Himmels Friede meinen Geist umfließen,
Und einst, o goldnes Bild! im Abendschein
Die Freundschaft mir die Augen weinend schließen.

Hell würde sich des reinsten Glückes Spur
Mir dann entwölken, fern vom Weltgetümmel;
Wo Liebe, Freundschaft, Weisheit und Natur
In frommer Eintracht wohnen, ist der Himmel.

Auf jenem Vorland, von der Wog' umrauscht,
Wo die Betrachtung gern, auf grünen Matten,
Die leisen Tritte der Natur belauscht,
Erhübe sich mein Grab im Eichenschatten.

Kein Marmorbild, kein thatenreicher Stein,
Vor dem erröthend sich die Wahrheit wendet,
Entehrte des Entschlummerten Gebein,
Den eitler Größe Schimmer nie geblendet.

Die Rose nur würd' über meinem Staub
Des zarten Mooses Wohlgeruch verhauchen,
Der Thränenweide niederhangend Laub
Mit leisem Flüstern in die Fluth sich tauchen:

Die Nachtigall vom Lenzgesträuch umblüht,
Um ihren Freund dort in der Dämmrung klagen,
Und Daphne mir, von Zärtlichkeit durchglüht,
Das Opfer einer Thräne nicht versagen.

Auch würd' im Dorfe bald die Sage gehn,
Daß dort, gedämpft, wie ferne Bienenchöre,
Sanft, wie am Blüthenbaum des Frühlings Wehn,
Der Hirt in stiller Mondnacht Lieder höre.

Wunsch.

An Salis.

Noch einmal möcht' ich, eh' in die Schattenwelt
Elisiums mein seliger Geist sich senkt,
Die Flur begrüßen, wo der Kindheit
Himmlische Träume mein Haupt umschwebten.

Der Strauch der Heimath, welcher des Hänflings Nest
Mit Kühlung deckte, säuselt doch lieblicher,
O Freund, als alle Loberwälder
Ueber der Asche der Weltbezwinger.

Der Bach der Blumenwiese, wo ich als Kind
Violen pflückte, murmelt melodischer
Durch Erlen, die mein Vater pflanzte,
Als die blandusische Silberquelle.

Der Hügel, wo der jauchzende Knabenreihn
Sich um den Stamm der blühenden Linde schwang,
Entzückt mich höher als der Alpen
Blendende Gipfel im Rosenschimmer.

Drum möcht' ich einmal, eh' in die Schattenwelt
Elisiums mein seliger Geist sich senkt,
Die Flur noch segnen, wo der Kindheit
Himmlische Träume mein Haupt umschwebten.

Dann mag des Todes lächelnder Genius
Die Fackel plötzlich löschen; ich eile froh
Zu Xenophons und Platons Weisheit,
Und zu Anakreons Myrthenlaube.

Die Befreyung.

Mit Jubelton begrüß' ich Feld und Himmel,
Gebirg' und See
Und Wies' und Hain, entronnen dem Getümmel
Der Assemblee.

Wo ich, so zürnt' Apollon mir! geplagter
Als Yoricks Staar,
Im Kreise junger Stutzer und betagter
Koketten war.

Dort wölkt sich dünstend, bey des Fächers Wehen,
Pomadenduft;
Hier strömt der Hauch beblütheter Alleen
In reiner Luft.

Die Kunst erschuf dort ganze Blumenbeete
Von Seid' und Flor;
Hier hebt der Mohn, in frischer Jugendröthe,
Sein Haupt empor.

Dort färbt Karmin die längst verblichne Wange
Der gnädgen Frau;
Hier röthet sich beym Sonnenuntergange
Des Himmels Blau.

Vom schwarzen Fittig thaut der Langenweile
Dort Schläfrigkeit;
Hier fleucht, beflügelt mit des Sturmwinds Eile,
Die goldne Zeit.

Hier, Freyheit, blüht dein mütterlicher Boden;
Hier weilest du!
Hier wohnt Zufriedenheit! Hier weht der Oden
Der Seelenruh!

Hier träuft ein steter Himmelsthau von Freuden
Auf Hain und Flur!
So lang' ich bin, soll nichts von dir mich scheiden,
Natur! Natur!

Die Kinderjahre.

Die Pappelweide zittert
Vom Abendschein durchblinkt,
Wo, von Jasmin umgittert,
Die Laube traulich winkt,
Und mit geflochtnem Pförtchen,
Das auf den Weiher sieht,
Ein ländlich stilles Gärtchen
Die Halmenhütt' umblüht.

Vom Opfer des Atriden
Im goldnen Opernsaal
Eilt' ich zu deinem Frieden,
Umbüschtes Rhonethal

Nach Einsamkeit nur schmachtend
Wähl' ich die Gartenthür,
Der Landschaft Reiz betrachtend,
Zur Opernloge mir.

Dieß Dach mit dunklem Moose,
Dieß frische Rebengrün,
Dieß Beet, wo Malv' und Rose
Und Nachtviolen blühn;
Die unbeschorne Hecke,
Der Hopfenranke Wehn;
Der Hof, wo Bienenstöcke
Im Fliederschatten stehn;

Der Brunnenröhre Rauschen,
Die Scheur' am Haselzaun,
Wo Täubchen Küsse tauschen,
Und treue Schwalben baun;
Dieß alles zaubert, milder
Als Abendsonnenblick,
Die rosenfarbnen Bilder
Der Kindheit mir zurück.

Du, deren goldnem Stabe
Die Nebelsäule weicht,
Die aus dem dunklen Grabe
Geschiedner Jahre steigt:
O Phantasie! erhelle
Der ersten Pfade Spur
Und jede Blumenstelle
Der väterlichen Flur.

Ich seh' des Dorfes Weiden,
Des Wiesenbaches Rand,
Wo ich die ersten Freuden,
Den ersten Schmerz empfand;
Den Plaz, wo, unter Maien,
Auf weißbeblümtem Plan,
Beym Jubel der Schallmeyen,
Der Mondscheintanz begann;

Den Hag, wo Nachbars Lotte
Zur Veilchenlese kam,
Den Teich, wo meine Flotte
Von Tannenborke schwamm;

Die Au, wo ich, am Bache
Mit Zweigpaläste wob,
Wo der papierne Drache
Sich in die Lüft' erhob;

Die Sträuche, wo die Schlinge
Den Zeisig oft betrog,
Wo nach dem Schmetterlinge
Mein leichter Strohhut flog;
Das Rohrdach, dessen Nester
Ich ritterlich verfocht;
Die Bank, wo meine Schwester
Cyanenkränze flocht;

Das Beet, wo, frisch wie Hebe,
Im weißen Lenzgewand,
Sie an bemalte Stäbe
Levkoj' und Nelke band;
Die Schule, dumpf und düster,
Umrankt von Wintergrün,
Wo uns der ernste Küster
Ein Weltgebieter schien.

Ich seh des Kirchhofs Bäume
Der Gräber hohes Gras,
Wo ich so oft die Reime
Der Leichensteine las;
Das Flittergold im Kranze
An junger Bräute Gruft,
Im bleichen Vollmondglanze
Ein Spiel der Sommerluft;

Den Steintisch wo der Krieger
Ein Held bey Sorr und Prag,
Von Roßbachs großem Sieger,
Von Kleist und Ziethen sprach!
Die Tenne, wo der Schnitter
Sein braunes Mädchen schwang,
Wenn froh des Bergmanns Zitter
Zu Erntereihn erklang;

Den Bretterstz am Weiher,
Seit grauer Väterzeit
Dem Spiel der rothen Eier
Am Ostertag geweiht;

Die Laube von Hollunder,
Wo, auf der Rasenbank,
Ich einsam in die Wunder
Der Feenwelt versank.

Da glaubt ich grüne Zwerge
Mit Diamantnem Speer,
Und vom Magnetenberge
Die schauerliche Mähr;
Die Hütte ward zum Schlosse,
Der Teich zum Silbersee,
Mein Steckenpferd zum Rosse,
Die Nachtigall zur Fee.

Da spottet' ich der Nebel
Von Grillenfang und Gram,
Selbst wenn im Kampf den Säbel
Der stolze Feind mir nahm!
Wenn ich der Schwester Freude,
Den Hänfling, sterbend fand,
Und, ach! das Roth im Kleide
Der Bleysoldaten schwand.

Da war, im Abendscheine,
Ein stilles Veilchenthal
Am Nachtigallenhaine
Mir Ball- und Opernsaal!
Der Saifenblase Schimmer
Entzückte königlich,
Wie nie die Demantflimmer
Der Maskentänze, mich.

Da schien der Geisterweihe
Gefürchtetes Revier,
Des Brockens ferne Bläue,
Des Weltalls Gränze mir;
Ich wußte von den Kreisen
Der Erd' und ihrem Gleis,
Was ich vom Stein der Weisen
Und von Heraldik weiß.

Da floß mir keine Zähre,
Neapels Götteraun,
Verklärung, Belvedere
Und Kapitol zu schaun:

Es war die Tuffsteinhöhle
Zum Kunstsaal mir genug,
Und meine Raphaele
Fand ich im Ritterbuch.

Da wurde, von den Flocken
Des Januars umstürmt,
Mit jubelndem Frohlocken
Der Schneemann aufgethürmt;
Den Kirchenhügel glitten,
Gelenkt vom Eisenstab,
Im zephyrleichten Schlitten
Wir pfeilgeschwind hinab.

Im öden Weltgewühle
Hebt Wehmuth meine Brust,
Denk' ich der Knabenspiele
Und ihrer Götterlust!
Zu schnell verrauschte Jahre
Der Unbefangenheit,
Was, zwischen Wieg' und Bahre,
Gleicht eurer Seligkeit?

O väterliche Fluren!
Welch Tempe, welche Schweiz
Trägt eurer Wonnespuren
Unsäglich holden Reiz?
Hoch auf beschneiten Gipfeln
Und auf erzürntem Meer
Weht sanft aus euern Wipfeln
Erquickung zu mir her!

Wenn mondlos mich die Hülle
Der Mitternacht umwallt,
Und durch die Todtenstille
Nur meine Klage schallt,
Lacht mir von euern Gränzen
Ein Strai von Seelenruh,
Wie abendliches Glänzen
Nach Ungewittern, zu.

Durchsegle kühn die Meere
Wie Cook und Magellan;
Erfleug das Ziel der Ehre
Auf nie beflogner Bahn;

Erblick', ein Stolz der Musen,
Dein Bild in Erz und Stein;
Ruh' an Cytherens Busen
In Amors Mirtenhain;

Gib Königen Gesetze;
Sey Herr von Perus Gold;
Gebeut im Reich der Schätze,
Die uns Golkonda zollt;
Vereine, was auf Thronen
Der Erdball staunend preist,
Und beyde Lorberkronen
Wie Friederich und Kleist:

Umsonst! der Sorgen Heere
Durchschwärmen, ohne Rast,
Den Glanz am Ziel der Ehre,
Den Goldsaal im Palast!
Bey Todis Zauberkehle
Bleibst du in Gram verhüllt,
Du strebst nach Ruh' der Seele,
Und greifst ein Schattenbild!

Entflohn dem Kriegsgetümmel
Trübt Unmuth deinen Blick;
Umglänzt vom Alpenhimmel
Verklagst du dein Geschick;
Du spähst auf fernem Boden
Des Friedens dunkle Spur:
Betrogner, ach! sein Oden
Umweht die Kindheit nur.

Sie sieht im Frühlingshaine
All' ihre Freuden blühn!
Es wallt im Rosenscheine
Ihr Blumenleben hin!
Nie hat der Gott der Zeiten,
Der Unschuld ewig hold,
Das Buch der Möglichkeiten
Vor ihrem Blick entrollt!

Ach! bis zu Charons Kahne
Schweift unsrer Wünsche Noth;
Der Kindheit leichte Plane
Begränzt das Abendroth;

Wir ahnen Sturm und Klippen
Bey frühlingsheitrer Fahrt:
Sie hängt mit Bienenlippen
Nur an der Gegenwart!

Milesisches Mährchen.

Χαλεπον το μη φιλησαι.
Χαλεπον δε και φιλησαι.
Ανακρ.

Ein milesisches Mährchen, Adonide! —
Unter heiligen Lorberwipfeln glänzte
Hoch auf rauschendem Vorgebirg' ein Tempel.
Aus den Fluthen erhub, von Pan gesegnet,
Im Gedüfte der Ferne sich ein Eiland.
Oft, in mondlicher Dämmrung, schwebt' ein Nache
Vom Gestade des heerdenreichen Eilands
Zur umwaldeten Bucht, wo sich ein Steinpfad
Zwischen Myrten zum Tempelhain emporwand.
Dort, im Rosengebüsch, der Huldgöttinnen
Marmorgruppe geheiligt, fleht' oft einsam
Eine Priesterin, reizend wie Apelles

Seine Grazien malt, zum Sohn Cytherens,
Ihren Kallias freundlich zu umschweben,
Und durch Dunkel und Wogen ihn zu leiten,
Bis der nächtliche Schiffer, wonneschauernd,
An den Busen ihr sank. Ein schöner Jüngling!
Werth Endymions Göttertraum zu träumen.
Liebe säuselte Zephyr! Liebe strahlte
Luna durch die Platanen; Philomele
Sang, in Tönen der Nachtigall von Lesbos,
Auf den Myrten ein Brautlied; Amorn woben
Einen magischen Flor um die Vermählten.

Veilchen blühten und starben; an der Quelle
Schlossen Rosen sich auf; im Aehrenkranze
Grüßte Ceres die goldne Flur, und immer
Kam und kehrte der Nachen. Den Beglückten,
Gleich den seligen Herrschern des Olympus,
Fern vom Künftigen und Vergangnen, strömte
Der Entzückungen Fülle. Arethusa
Wallt im Scheine des Morgenroths nicht heller
Als die Stunden der Liebe; doch sie rauschen,
Adonide! wie Pfeile von Apollons
Silberbogen dahin. Olympiaden

Schwinden Amors Geweihten mit dem Eilflug
Eines Tages im Lenzhain, wenn den Chortanz
Lied und Flöte begeistern, und mit Epheu
Holde Mädchen den Kelch vom Thasos krönen.

Agerochos der alte Zaubrer brannte
Für die Priesterin, und zu ihren Füßen
Schmolz sein ehernes Herz in wilder Flamme.
Doch sie spottete sein, wie des Cyklopen
Galathea die Nymph', und ihr Gedanke
Flog zur seligen Insel, wo der Nachen,
Wenn die Sonne meerunterging, dem Ufer
Auf gerötheter Spiegelfluth entrauschte,
Von Tritonen umschwärmt und Nereiden.
Bläulich schimmert' auch oft (ein schaurig Wunder!)
Wenn sie festlichbekränzt den Opferhymnus
Am Altare begann, durch Weihrauchwolken,
Am Gewölbe des Heiligthums die Gluthschrift:

„Lieb', o Schöne, den Zaubrer Agerochos!
Seit Deukalions Fluth gebeut der Zepter
Seiner Göttergewalt den Elementen,

Hüllt die Scheibe des Monds in Rabenschwärze;
Hemmt den brausenden Stromfall, heißt Paläste
Von Rubinen und Gold der Erd' entschimmern,
Winkt die Geister der Todten aus versunknen
Sarkophagen empor, verwandelt Menschen
Bald in Bäume der Flur und Haingestäude,
Bald in schuppige Wasserungeheuer,
Bald in flammenbeschweifte Nachtphantome.
Herrsch' auf stralendem Thron im Schooß der Bergkluft!
Lieb', o Schöne, den Zaubrer Agerochos!"

Eine wächserne Tafel an der Felswand,
Wo des Tempels Gebüsch an wilde Spalten
Und vulkanische Bergruinen gränzte,
Gab dem schrecklichen Freyer drauf zur Antwort:

„Wenn die Fichten der Oede von der Goldfrucht
Der hesperischen Wundergärten schimmern,
Wenn gesprenkelte Pardel mit Delphinen
Und die Gluthen des waldumrauschten Aetnas
Mit kaukasischem Eise sich vermählen,
Wird dem Herrscher der Bergkluft und Glyceren
Hymens Fackel am goldnen Torus lodern."

Wuth entfunkelte drob des Unholds Nachtblick.
Einst als Kallias, in des Zaubermondes
Lauer Dämmerung, an Glycerens Busen
Traulich koste, da scholls, wie dumpfes Donnern,
In den Tiefen des Aetnas, durch die öden
Felsenschlünde der hohen Berggehölze;
Wetterwolken umlagerten den Vollmond;
Durch die sausenden Lorberwipfel zuckten
Blaue Leuchtungen, und es rauscht' urplötzlich,
An zersplitternden Zweigen, ein umflammter
Drachenwagen herab. Glycera bebend,
Gleich dem Laube des Hains, und den Geliebten,
Wie die Rebe den Ulmbaum, fest umschlingend,
Wähnt' in stygisches Dunkel zu versinken:
Denn mit Grausen erkannte sie im schwarzen
Drachenlenker den Zaubrer Agerochos.
Als, umwunden vom Schwanenarm der Schönen,
Die Adonisgestalt sich ihm enthüllte,
Da, im Krampfe des Zorns, berührt' er beyde
Mit dem Zepter der Rache. Donnerwolken
Bargen mystisch die Scene. Blitze flammten
Furchtbar über des Meeres grausem Abgrund.
Bald verstummte der Nachtorkan; die düstern
Wolkenheere verflogen und der Vollmond

Schwebt' in freundlicher Herrlichkeit am Himmel.
Doch er leuchtete nicht wie sonst dem holden
Paar im Rosengebüsch; der Platz war öde,
Beyde grünten als Myrten, dicht am Wäldchen,
Wo der Grazien Marmorgruppe glänzte.
Amor heiligte die verschränkten Zweige,
Wo die Nachtigall gern, im Rosenmonde,
Um die Dämmerung sang, zum Laub der Liebe.

Ein ephesischer Priester, der zu Kuma
Mir dies Wunder erzählte, sah' als Knabe
Oft, mit heiligem Graun, des weitberühmten
Tempels prächtige Trümmer und die Waldbucht,
Wo der Nachen des kühnen Jünglings ruhte.

Die Nachtigall.

Unter dem Ahorn, an der Felsenquelle,
Horcht' ich sinnend der Nachtigall; elysisch
Hallten, gleich Harmonikatönen, ihre
Silberakkorde.

Feyerlich schwiegen die entzückten Wipfel;
Leiser strömte der Born; in Lieb' und Wohlklang
Hinzuschmelzen schien die Natur; Diana
Senkte den Wagen.

Sängerin, fragt' ich, hat der Sohn Cytherens,
Mit dem Pfeile dir Götterspeise reichend,
In die süße Kehle dir seines Nektars
Zauber geträufelt?

Amor erzog mich nicht! Im Alpenthale,
Nah dem Baume, der meine Wieg' umblühte,
Sang ein Hirt, in orphischen Tönen, Liebe,
Frühling und Unschuld.

Schüchtern begann ich seine Himmelslaute
Nachzuflöten; da lächelte die Wehmuth,
Hoffnung hellte rosig des düstern Grames
Fliehende Nebel.

Also die Sängerin; mir flossen Thränen.
Salis! rauschten die Wind' im Frühlingslaube;
Salis! seufzte traurig der Wiesenhalme
Leises Geflüster.

Erinnerung am Genfersee.

Die Sonne sinkt. Ein purpurfarbner Duft
Schwimmt um Savoyens dunkle Tannenhügel;
Der Alpen Schnee entglüht in hoher Luft,
Geneva malt sich in der Fluthen Spiegel.

In Gold verfließt der Berggehölze Saum;
Die Wiesenflur, beschneit von Blüthenflocken,
Haucht Wohlgerüche; Zephyr athmet kaum;
Vom Jura schallt der Klang der Heerdenglocken.

Der Fischer singt im Kahne, der gemach
Im rothen Wiederschein zum Ufer gleitet,
Wo der bemoosten Eiche Schattendach
Die netzumhangne Wohnung überbreitet.

Am Hügel, der die Fluthen weit umschaut,
Schwebt die Erinnrung lächelnd zu mir nieder,
Und, gleich des Waldes erstem Frühlingslaut,
Ertönt die lang vergeßne Leyer wieder.

So glänzte der Gefilde Maigewand,
So glühte fern der Schnee, so friedlich hallte
Der Heerde Läuten, als an Salis Hand
Ich dort am Weidenbusch auf Blumen wallte.

So lächelte die Fluth; so rosig schien
Der Abendhimmel durch bewegte Zweige;
So freundlich stralte durch Platanengrün
Der Stern der Dämmrung, unsers Bundes Zeuge.

Sein Lied erklang, die Wipfel neigten sich
Im Uferschilf sah man den Seegott lauschen:
Da schlug die Stunde! Trennung fernte mich,
Und nur Zypressen hört' ich einsam rauschen.

So weht den Schmetterling, der, kaum enthüllt,
Am Halm der Klippe festgeklammert bebte,
Der Sturm ins Meer, eh noch im Lenzgefild
Zum Rosenhain der Blumensylphe schwebte.

Die Kindheit.

Wenn die Abendröthe
Dorf und Hain umwallt,
Und die Weidenflöte
Hell zum Reigen schallt:
Deine Lenzgefühle
Wähn' ich dann erneut,
Du, der Knabenspiele
Süße Blumenzeit!

Wie der Mond aus grauer
Nebeldämmrung Flor,
Hebt aus öder Trauer
Sich mein Geist empor,

Wenn mit Spiel und Tanze
Mir dein Morgenbild
Sich im Rosenglanze
Zauberisch enthüllt.

Ach! mit welchem Reize
Dämmert das Revier
Stiller Todtenkreuze,
Kindheit, neben dir!
Deine Nacht voll Sorgen
Dunkelt schon von fern,
Der Vollendung Morgen
Folgt kein Abendstern.

Abendlandschaft.

Goldner Schein
Deckt den Hain,
Mild beleuchtet Zauberschimmer
Der umbüschten Waldburg Trümmer.

Still und hehr
Stralt das Meer;
Heimwärts gleiten, sanft wie Schwäne,
Fern am Eiland Fischerkähne.

Silbersand
Blinkt am Strand;
Röther schweben hier, dort bläßer,
Wolkenbilder im Gewäßer.

Rauschend kränzt
Goldbeglänzt
Wankend Ried des Vorlands Hügel,
Wild umschwärmt vom Seegeflügel.

Malerisch
Im Gebüsch
Winkt, mit Gärtchen, Laub' und Quelle,
Die bemooste Klausnerzelle.

Pappeln wehn
Auf den Höhn;
Eichen glühn, zum Schattendome
Dicht verschränkt, am Felsenstrome.

Nebelgrau
Webt im Thau
Elfenreigen, dort wo Rüstern
Am Druidenaltar flüstern.

Auf der Fluth
Stirbt die Gluth;
Schon verblaßt der Abendschimmer
An der hohen Waldburg Trümmer.

Vollmondschein
Deckt den Hain;
Geisterlispel wehn im Thale
Um versunkne Heldenmale.

Der Lorbersprößling.

An Agathon.

Dein Leben, welch ein seliger Göttertraum!
Im Mirtenhain, wo Psyche und Amor sich
Umarmen, opferst du, von Hebens
Blumen umduftet, den Huldgöttinnen.

Gleich Pästums Rosen duftet und blüht der Kranz,
Der deine Stirn beschattet; doch Hebe flieht,
Und ihre Zauberblumen sterben
Lange vor Hesperus mildem Glanze.

Apollons Lorbern grünen, wenn alles welkt!
Drum brich den Sprößling, welchen die Muse dir
Erzog, die seit der Vorwelt Sängern
Wenigen holder als dir gelächelt,

Wie einst an Orpheus heiliger Urne, klagt,
Wenn spät, o Freund, der Seligen Inseln dich
Empfangen, dann bey deinem Grabe
Länger und zärtlicher Philomele.

Genuß der Gegenwart.

An Thomann.

Dissolve frigus, ligna super foco
Large reponens.

Hor.

Stürme sausen im Eichwald! Seine Pfade
Deckt des rauschenden Laubes brauner Teppich!
Einsam trauern die Pfeiler der zerstörten
Schattengewölbe!

Wenig kümmern am Herd' uns Winterstürme!
Sind des kehrenden Lenzes wir doch sicher,
Der aus himmlischer Urne des Entzückens
Fülle vergeudet.

Thomann! Aber wie wenn sein linder Odem,
Statt, im Nachtigallbusch, uns Blüthenblätter
In die Gläser zu streun, auf unsrer Grüfte
Rasen sie wehte?

Heute duftet der Becher, heute röthet
Uns die Gluth der Gesundheit! Spende Salben,
Spende Mirten zum Kranz! Dem Herd' entlodre
Knatternd die Flamme!

Rasch im Fluge die Freud' umarmen, leise
Nur den Mund ihr berühren, wie die Biene
Nektarblumen berührt, o Freund, versetzt uns
Unter die Götter!

Das Todtenopfer.

Die Berge stehn so düster,
Von Nebeldunst umflort;
Durch banges Rohrgeflüster
Rinnt schwach das Bächlein fort;
Ein fernes Hirtenfeuer,
Am grauen Fichtenhain,
Hellt matt der Dämmrung Schleyer,
Wie Leichenfackelschein.

Aus Warten und aus Klüften
Fleugt scheu die Eul' empor;
Es gehn aus ihren Grüften
Die Geister leis' hervor;

Still tanzen, in Ruinen,
Die Gnomen und die Feyn,
Vom Glühwurm bleich beschienen,
Den abendlichen Reihn.

Am Seegestad' erlöschen
Des Dorfes Lämpchen schon;
Des Klosters dunkeln Eschen
Entlispelt Klageton;
Die Sterne blinken traurig
Vom Herbstgewölk' umgraut;
Die Winde seufzen schaurig
Im hohen Farrenkraut.

Des Trauernden Gedanken
Entschweifen bang dem Schooß
Der Alpenwelt, und wanken
Um ferner Gräber Moos.
Tief ist die Ruh der Grüfte!
Der Morgensonne Licht,
Das Wehn der Frühlingslüfte
Weckt ihre Schlummrer nicht.

O Freunde! deren holde
Gestalten mild umstrahlt
Von blassem Abendgolde,
Mir die Erinnrung malt!
Fünf Kränze von Platanen
Bringt hier, am Felsaltar,
Die Sehnsucht euern Manen
Zum Todtenopfer dar!

Die Einsamkeit.

Amat nemus et fugit urbes.
Hor.

Wie blinkt mir der Himmel
Im Grünen so hehr!
Der Städte Getümmel
Ist rauschend und leer.
Drum sey meiner Thränen
Vertraute die Flur,
Drum höre mein Sehnen
Die Einsamkeit nur.

Ihr liebt' ich, im Lenze
Des Lebens, am Hain
Schon Veilchen in Kränze
Zum Opfer zu reihn.

Ihr spähť ich, beym Hauche
Der Mailuft, am Bach
Im Nachtigallstrauche
Wol Stunden lang nach.

Ihr seufzť ich, vom Spiele
Der Jünglinge fern,
Die Erstlingsgefühle
Der Liebe so gern!
Ihr war, beym Geflimmer
Der Sterne, mein Leid
Und jeglicher Schimmer
Der Freude geweiht.

Mir sey bis zum Grabe
Gefährtin und Braut
Die, der ich als Knabe
Mein Innres vertraut.
Der Trennungen Zähren
Hat sie nur gestillt.
Und himmlische Sphären
Voll Glanz mir enthüllt.

Sie meidet die Pfade,
Flieht Park und Alleen,
Und weilt am Gestade
Romantischer Seen,
Nur ihr sind, vom wilden
Granitfels umbräut,
An Gletschergefilden
Die Thäler geweiht.

Der Welt zu vergessen,
Empfangt mich, ihr Höhn,
Wo dunkle Zipressen
Ein Grabmal umwehn;
Wo, tief zwischen Ranken
Der Wildniß versteckt,
Kein menschliches Wanken
Den Träumenden weckt.

Die Nonne.

Der unbewölkten Luna Silberschein
Wallt lieblich durch der Kirchhofbäume Laub,
Und Blüthen, wie zum Todtenopfer, streun
Cäcilia! die Wind' auf deinen Staub.

Dir lacht kein Mai, dir glänzt vom Sternenraum
In lauer Sommernacht kein Vollmond mehr:
Doch, wohl, Befreyte! wohl dir; ach! dein Traum
Im Lande der Entsagung war so schwer!

Der Wahrheit Sonnenschimmer starben hier,
Wie eine Flamm' in Grüften matt sich senkt;
Auf Heiligenlegenden und Brevier
Blieb deiner Kenntniß enger Kreis beschränkt.

Am Fenster, welches Rebengrün umzog.
Verlor sich oft ins weite Meer dein Blick,
Und bebte, wenn ein Schiff vorüberflog,
Bethränter in des Kerkers Graun zurück.

Bey Philomelens Abendlied' umfloß
Der Schwermuth Wolke dunkler dein Gesicht,
Nur mit dem Hall der Sterbeglocken goß
In deines Daseyns Nacht sich Morgenlicht.

Ihr Himmelsboten, die ihr unsichtbar
Der Menschheit hingesunkne Blumen hebt,
Und um des Aberglaubens Weihaltar
Im Säuseln hoher Friedensahnung schwebt:

Ihr hörtet an des offnen Grabes Rand'
Aus ihrer Brust den ersten Wonnelaut;
Ihr sahtet, wie auf des Todes kalte Hand
Sie Thränen, freudig schaudernd, hingethaut.

Sie schlummert in der Espen Dämmrung dort,
Wo fromm den Wandrer, der betrachtend sieht,
Ein Kreuz mit Nahmen, Jahr und Heimathsort,
Um ein Gebet und eine Zähre fleht.

Der Alpenwanderer.

Des Wandrers Tritte wanken,
Auf schmaler Kieselbahn,
Durch wildverschlungne Ranken,
Den Fichtenberg hinan.
Wie bebt des Waldstroms Brücke,
Der tosend sich ergeußt,
Und Bäum' und Felsenstücke
Jach in die Tiefe reißt!

Jetzt flieht die Nacht der Wipfel;
Verklärt vom Sonnenstral!
Gränzt an beschneite Gipfel
Ein grünes Zauberthal.

Hier bliebe, wonnebebend,
Selbst Hallers Muse stumm.
Wie groß, wie seelenhebend!
Hier ist Elysium!

Hier, wo ein reiner Aether
Um Götterhaine fließt,
Aurorens Licht sich röther
Auf hellres Grün ergießt;
Wo Freyheit in den Hütten
Bey frommer Einfalt wohnt,
Und Kraftgefühl die Sitten
Des goldnen Alters lohnt.

Hier, wo die Heerde läutend
Im Blumengrase geht,
Und, Wohlgeruch verbreitend,
Die Bergluft milder weht;
Wo, von der Genziane
Und Anemon' umblüht,
Auf seidnem Rasenplane
Die Alpenrose glüht.

Hier, wo die Seele stärker
Des Fittigs Hülle dehnt,
Hoch über Erd' und Kerker
Empor zu schweben wähnt;
Geläuterter und freyer
Der Sinnenwelt entflieht,
Und schon im Aetherschleyer
An Lethes Ufern kniet.

Doch, ach! der Zauber schwindet,
Des Traumgotts Bildern gleich;
Der enge Steinpfad windet
Sich zwischen Felsgesträuch;
Wild starren, matt vom Schimmer
Der Abendsonn' erhellt,
Gestürzter Berge Trümmer,
Wie Trümmer einer Welt.

Im hohen Raum der Blitze
Wälzt die Lawine sich,
Es kreischt im Wolkensitze
Der Adler fürchterlich.

Dumpf donnernd wie die Hölle
In Aetnas Tiefen rast,
Kracht an des Bergstroms Quelle
Des Gletschers Eispalast.

Hier dämmern schwarze Gründe,
Wo nie ein Blümchen lacht,
Dort bergen grause Schlünde
Des Chaos alte Nacht;
Und wilder, immer wilder
Schwingt sich der Pfad empor;
Bleich wallen Todesbilder
Aus jeder Kluft hervor.

Kalt wehn des Grabes Schrecken,
Wo dräuend der Granit,
In kühngethürmten Blöcken,
Den Abgrund übersieht.
Erzürnte Fluthen brausen
Tief unter morschem Steg,
Und Grönlands Lüfte sausen
Am hochbeschneiten Weg.

Der Wandrer starrt von Eise,
Sein Odem friert zu Schnee;
Ein Glöckchen dumpf und leise,
Tönt fern am Alpensee.
Der Hohlweg senkt sich tiefer;
Durch Felsenzacken blickt
Des Klosters dunkler Schiefer,
Mit weißem Kreuz geschmückt.

Abendgemälde.

Durch Birkenlabyrinthe
Malt abendliche Gluth
Mit warmer Zaubertinte
Des Rohrbachs leise Fluth;
Bepurpurt fliehn die Wellen
Hinab zum Gartenteich,
Umhegt von Steinkornellen
Und glattem Nußgesträuch.

Gebirg' und Hain verschmelzen
Im röthlichen Gedüft;
Der Mühle Flügel wälzen
Sich an umzäunter Trift;

Aus dunkler Fichtengruppe
Wallt am beschilften Moor,
In dichtgedrängtem Truppe
Das leichte Wild hervor.

Die alte Ritterfeste
Hebt kühn im goldnen Glanz
Des Thurms bemooste Reste
Aus finstrer Ulmen Kranz;
Matt glüht im bleichern Strale,
Von Eppich halb verhüllt,
Am gothischen Portale
Der graue Wappenschild.

Wenn Feyn und Geister walten,
Erstehn, wie Nebelduft
Im Mondlicht, die Gestalten
Der Helden aus der Gruft.
Die Dunstgebilde wallen,
In düstrer Majestät,
Im öden Raum der Hallen,
Vom hohen Gras umweht.

Fern ob dem blauen Strome,
Am Felsen, wild und schroff,
Winkt, unterm Schattendome
Der Eich', ein Fischerhof.
Die Quell entschäumt der Klippe,
Mit Funken blaß bestreut,
Vom alten Baumgerippe
Romantisch überdräut.

Umgränzt von Hain und Matten,
Wie Yoricks Meierey,
Blickt aus Platanenschatten
Ein ländlich Sorgenfrey.
Hier grünen Thyrsusstäbe
Bey Wies' und Gartenland;
Dort ringelt ihr Gewebe
Die Bohn' an weisser Wand.

Am Fenster glüht die Nelke,
Um Rosen schwärmt der West;
In Ruh baut am Gebälke
Die treue Schwalb' ihr Nest;

Dumpf schwirrt am Brunnentroge
Der kleine Bienenstaat;
Des Aehrenfelds Gewoge
Rauscht leis' am Hügelpfad.

O selig, wer sein Leben
Der Selbstgenügsamkeit,
Umgrünt von eignen Reben,
Am Vaterherde weiht!
Auch mir, auch mir, vom Schwarme
Der Narrenbühne fern,
Blinkt einst an Freundesarme
Der Dämmrung schöner Stern!

Dann mag in Spiegelsälen
Der Maskenball sich drehn,
Auf trüben Lustkanälen
Die Gondelflagge wehn,
An starren Taxuswänden
Des Indus Flora blühn,
Und matt aus Marmorblenden
Der Quelle Silber sprühn;

Mich lockt zum Wiesenplane
Der Mädchen Abendreihn;
Mich reizt im leichten Kahne
Des Vollmonds milder Schein!
Mich labt der Weste Fächeln
Am Hainquell; mich entzückt
Ein Veilchen, das mit Lächeln
Mir die Erwählte pflückt.

Mondscheingemälde.

Der Vollmond schwebt in Osten;
Am alten Geisterthurm
Flimmt bläulich im bemoosten
Gestein der Feuerwurm.
Der Linde schöner Sylphe
Streift scheu in Lunens Glanz;
Im dunkeln Uferschilfe
Webt leichter Irrwischtanz.

Die Kirchenfenster schimmern;
In Silber wallt das Korn;
Bewegte Sternchen flimmern
Auf Teich und Wiesenborn;

Im Lichte wehn die Ranken
Der öden Felsenkluft;
Den Berg, wo Tannen wanken,
Umschleiert weisser Duft.

Wie schön der Mond die Wellen
Des Erlenbachs besäumt,
Der hier durch Binsenstellen,
Dort unter Blumen schäumt,
Als lodernde Kaskade
Des Dorfes Mühle treibt,
Und wild vom lauten Rade
In Silberfunken stäubt;

Durch Fichten senkt der Schimmer,
So bleich und schauerlich,
Auf die bebüschten Trümmer
Der Wasserleitung sich;
Bestralt die düstern Eiben
Der kleinen Meierey,
Und hellt die bunten Scheiben
Der gothischen Abtey.

Wie sanft verschmilzt der blassen
Beleuchtung Zauberschein
Die ungeheuern Massen
Gezackter Felsenreihn,
Dort wo, in milder Helle,
Von Immergrün umwebt,
Die Eremitenzelle
An grauer Klippe schwebt.

Der Elfen Heere schweifen
Durch Feld und Wiesenplan,
Es deuten Silberstreifen
Dem Schäfer ihre Bahn;
Er weiß am Purpurkreise,
Vom Wollenvieh verschmäht,
In welchem Blumengleise
Ihr Abendreihn sich dreht.

Bald bergen, bald entfalten,
In lieblicher Magie,
Sich wechselnd die Gestalten
Der regen Phantasie.

Die zarten Blüthen keimen,
O Mond! an deinem Licht,
Die sie, in Feenträumen,
Um unsre Schläfe flicht.

Die Elementargeister.

Sylphen.

Die Sylphen entwallen
Des Morgenroths Hallen.
Wie lieblich, wie mild
Ihr Purpurgebild
Aus Aether gehaucht
In Aether sich taucht!
Ein Rosenblatt würde
Den Schwingen zur Bürde.
Ihr Sinn ist so hell,
Ihr Schweben so schnell
Wie Stralen der Sonne.
Sie locken zur Wonne

Mit Nachtigalltönen,
Und bieten galant
Bezauberten Schönen
Die lösende Hand.

Ondinen.

Im Schloß der Ondinen,
Das, glänzend auf grünen
Gewölben der Fluth,
Im Ocean ruht,
Regiert das Gefühl
Im heiligen Styl
Man läutert die Sinne
Zu geistiger Minne,
Ist weicher wie Wachs
Und blonder wie Flachs.
Als Zofen umknixen
Blaulockige Nixen
Die hehren Vestalen;
Und wenn, bey den Qualen
Petrarkas, man Zähren

Des Mitgefühls weint,
Naht auch wol in Ehren
Ein Triton als Freund.

Salamander.

Des Flammenreichs Meister
Sind rastlose Geister.
Bald schlängelt ihr Lauf
Sich mondwärts hinauf,
Bald flackern sie für
Hernieder zum Styx.
Ihr tummelndes Wirken
In Amors Bezirken
Zu Frevel und Brand
Ist leider bekannt.
Auch droht ihre Gabe
Zum Irrlichtertrabe,
Bey nächtlichen Reisen
Nach Hymens Altar,
Selbst bärtigen Weisen
Oft große Gefahr.

Gnomen.

Gleich schwarzen Phantomen
Entklettern die Gnomen,
In wolkiger Nacht,
Dem dunstigen Schacht.
Ein träges Geschlecht!
Nicht Herr und nicht Knecht
Spürts immer nach Nebel,
Hat Beine wie Säbel;
Es watschelt, es tappt
Possierlich verkappt,
Bald äffisch und drollig,
Bald bärenhaft knollig,
Trägt Pelze von Ratten,
Und spottet des Lichts
Beym Scheine des platten
Karfunkelgesichts.

Nänie.

Lugete, Veneres Cupidinesque.
Catull.

Medor starb! Amandas Thränen rinnen;
Ach! ihr Star, ihr Liebling ist dahin!
Weint, ihr Amorn und ihr Huldgöttinnen!
Anadyomene, wein' um ihn!

Medor starb, ein Raub der Morgenröthe!
Kurz war seines Daseyns leichter Traum;
Ach! den Zweig, der seine Wieg' umwehte,
Malte des Novembers Purpur kaum.

Seid' und Gold war seiner Tage Faden,
Einer Göttin Liebe zog ihn groß;
Wie den Trauten ihre Thränen baden!
Thränen, wie einst Lesbia vergoß.

Unbekränzt ergießt um sein Gefieder
Sich das Haar der schönen Dulderin;
Traurig tönt der Harfe Nachhall wieder:
Medor, mein Entzücken ist dahin!

Phantasie! mit deinem Rosenglanze
Helle zauberisch der Wehmuth Flor,
Und am nächtlichen Zipressenkranze
Sproß' ein blühend Mirtenreis hervor!

Schlummre, Medor, im Platanenhaine,
Wo der Wiesenbach vom Felsen schäumt!
Dein gedenk' Amanda noch und weine,
Wenn der Gruft schon dunkles Moos entkeimt.

Die so früh zu Lethes Ufern schweben,
Sahn die Flur nie öd' und blumenleer:
Glücklicher! im Lenz begann dein Leben,
Da der Winter naht, bist du nicht mehr!

Der Wald.

— me gelidum nemus
Secernit populo.
Hor.

Herrlich ists im Grünen!
Mehr als Opernbühnen
Ist mir Abends unser Wald,
Wenn das Dorfgeläute
Dumpfig aus der Weite
Durch der Wipfel Dämmrung hallt.

Horch aus mildem Glanze
Streut, im leichten Tanze,
Mir das Eichhorn Laub und Moos;

Fink' und Amsel rauschen
Durch die Zweig' und lauschen
Rings im jungen Maigesproß.

In der Abendhelle
Funkelt die Libelle,
Sanft am Farrenkraut gewiegt;
Mückenschwärm' erheben
Sich aus Binsengräben,
Und der braune Schröter fliegt.

Iris und Ranunkel
Blühn im Weidendunkel,
Wo durch Tuff die Quelle schäumt,
Die mit Spiegelglätte
Dort im Rasenbette
Wies' und Birkenthal umsäumt.

Ob dem Felsenpfade
Schimmert die Kaskade,
Wie ein flatternd Silberband.
Hell durch Laubgewimmel
Blinkt der Frühlingshimmel,
Und der Berge Schneegewand.

Zauberisch erneuen
Sich die Phantaseyen
Meiner Kindheit hier so licht!
Rosenfarbig schweben
Duftgebild' und weben
Ein elysisch Traumgesicht.

Das Feenland.

Mit Rosen umweben
Der Sterblichen Leben
Die gütigen Feen!
Sie wandeln und walten
In tausend Gestalten,
Bald häßlich, bald schön.

Da wo sie gebieten
Lacht alles, mit Blüthen
Und Grün emaillirt;
Ihr Schloß von Topasen
Ist herrlich mit Vasen
Von Demant geziert.

Von Zeilons Gedüfte
Sind ewig die Lüfte
Der Gärten durchweht;
Die Gänge, statt Sandes,
Nach Weise des Landes,
Mit Perlen besät.

Ambrosiatische
Sind hier in der Frische
Der Grotten versteckt;
Dort blasen im Grünen
Kristallne Delphinen
Tokaier und Sekt.

Den Blüthen entflimmert,
Von Früchten umschimmert,
Der Kolibri Schmelz,
Und Nachtigallkehlen
Vom Leman beseelen
Das Badegehölz.

Da flattert, im Scheine
Des Mondes, der kleine
Geflügelte Wicht,

Schlau, wie die Annalen
Cytherens ihn malen,
Mit sanftem Gesicht.

Aus dämmerndem Grunde
Steigt eine Rotunde
Von Jaspis empor!
Die Wände wie Spiegel,
Aus Golde die Riegel
Am ehernen Thor.

Da sprudelt im Dunkel,
Erhellt von Karfunkel,
So alt wie die Zeit,
Ein Quell, dessen Tugend
Die Blume der Jugend
Und Schönheit erneut.

Seit Salomo nahte
Dem luftigen Staate
Kein Aëronaut.
Dies hat mir, nach Schriften,
In Mumiengrüften,
Ein Sylphe vertraut.

Noch kann ich zu wenig
Von dem, was der König
Der Geister gekonnt:
Sonst wäre zur Stunde,
Zusammt der Rotunde,
Der Quell in Pyrmont.

Faunenlied.

Wenn schläfrig die Lippen
Beym Göttermahl nippen,
Umtanzen wir Faunen
Im Walde den Schlauch
Nach altem Gebrauch,
Mit Blonden und Braunen.

Wir tauchen die Sorgen
Von gestern und morgen
In schäumende Becher,
Bacchantisch das Haupt
Mit Eppich umlaubt,
Dem Lorber der Zecher.

Wir schlummern in Grotten,
Umkräuselt von Zotten
Sicilischer Vließe;
Hochweislich und schön
Sagt Vater Silen:
Entbehr' und genieße!

Wir wissen in Chören,
Dir, Bacchus! zu Ehren,
Arkadisch zu pfeifen.
Das dringt bis ins Mark!
Nur Pan ist so stark
In Trillern und Läufen.

Die Fäunlinge sonnen,
Bey ledigen Tonnen,
Sich krauend auf Rasen,
Und üben sich schon,
Mit schnarrendem Ton
Ein Stückchen zu blasen.

Eur Wünschen entfliege
Nie jenseits der Krüge,
Nach menschlicher Weise!

O Schlauch, unsre Welt,
Bist du nur geschwellt,
Ist alles im Gleise!

Die Ohren zu recken,
Wo Nymphen im Becken
Der Quelle sich waschen,
Und rüstig bergauf,
Bergnieder im Lauf
Die Spröden zu haschen:

Das ziemet in Wäldern,
In Grotten und Feldern,
Dem wähligen Volke,
Bocksöhrig und leicht!
Gelegenheit fleucht,
Wie Wasser und Wolke!

Trinklied.

Der Gram soll heute,
Bey goldnem Wein,
Des Windes Beute
Wie gestern seyn!

Dahinten lasse,
Wer hoch sich freut,
Die leichenblasse
Vergangenheit!

Kein roher Scythe
Nah' diesem Kreis!
Des Frohsinns Blüthe
Liebt Mittelgleis.

Wir ziehn die Segel,
Wenn Taumel dräun,
Nach Flakkus Regel,
Bedächtig ein.

Der Gram soll heute,
Bey goldnem Wein,
Des Windes Beute
Wie gestern seyn!

Der Seefahrer.

Mein Schiff ruht endlich wieder,
Du, meiner Väter Land,
Ich fall' aufs Antlitz nieder,
Und küsse deinen Strand!
Froh werd' ich die Altäre
Der heimathlichen Höhn,
Und froh die Wonnezähre
Der Jugendfreunde sehn!

Und Sie, die schon im Lenze
Der goldnen Kinderzeit
Sich bis zur dunkeln Gränze
Des Lebens mir geweiht;
Zum Kampf' in Silbertönen
Des Nachruhms mich beseelt,
Und früh mein Herz dem Schönen
Und Göttlichen vermählt!

Wie lacht am Tempelhaine,
Bespühlt von leiser Fluth,
Im goldnen Morgenscheine
Mein väterliches Gut!
Da theil' ich Herz und Habe
Mit dir, Psycharion!
Und lächle noch am Grabe
Froh, wie Anakreon.

Da bau' ich, leite Gräben,
Bepflanze rings die Höhn,
Seh Reblaub hier an Stäben,
Und dort an Ulmen wehn;
Und weih' auf meinen Fluren,
Euch Rettern aus Gefahr,
Ein Feld, o Dioskuren!
Mit Wäldchen und Altar.

Todtenkranz für ein Kind.

Sanft wehn, im Hauch der Abendluft,
Die Frühlingshalm' auf deiner Gruft,
Wo Sehnſuchtsthränen fallen.
Nie ſoll, bis uns der Tod befreyt,
Die Wolke der Vergeſſenheit
Dein holdes Bild umwallen!

Wohl dir, obgleich entknoſpet kaum,
Von Erdenluſt und Sinnentraum,
Von Schmerz und Wahn geſchieden!
Du ſchläfſt in Ruh'; wir wanken irr'
Und unſtätbang' im Weltgewirr',
Und haben ſelten Frieden.

Der Einsiedler.

An eine Pilgerin.

Wo der See, mit grüner Welle,
Dumpf der moosbedeckten Zelle
Schroffe Klippenwehr umschäumt,
Hallt dein Nam', in stiller Feyer,
Wenn der Berge Silberschleyer
Sich mit Abendgold besäumt.

Der Gewährung Stunde segnet,
Da sein Auge dir begegnet,
Hier ein grauer Eremit,
Dessen Brust, im freyen Schooße
Wilder Felsen, für das Große
Schön' und Gute reiner glüht.

Wenn der Alpen Riesengipfel,
Wenn des kleinen Landhofs Wipfel,
Sanft gewiegt im Vollmondschein,
Und des Seewalds Buchenhallen
Deinem Blick vorüberwallen,
Edle! dann gedenk' auch sein.

Der Erinnrung soll im Gärtchen,
Vor der Klause Weidenpförtchen,
Ein Altar sich fromm erhöhn;
Da wird einst am Fluthenspiegel
Ueber des Entschlafnen Hügel
Einsam die Zipresse wehn.

Selig, selig sey dein Leben!
Selig dein Hinüberschweben
Zu verwandter Geister Chor!
Walle, spät, im Sternenkranze,
Hoher Geist, von Glanz zu Glanze,
Aus dem Nebelthal' empor.

Das Kloster.

Der Westgewölke Purpursaum ergraut,
Aus Eichendunkel steigt der Mond empor;
Die Winde seufzen bang' im Heidekraut,
Der Elfen Tanz webt leis' am Weidenmoor.

Des hohen Pharus trübe Leucht' entglimmt
Am schroffen Vorgebirg' im Abendduft;
Des Eilands weiße Klippenreih verschwimmt,
Gleich einem Nebelstreif, in Wog' und Luft.

Die Thürme der verödeten Abtey
Entragen schauervoll im bleichen Licht
Dem wildernden Gesträuch der Felsenbay,
Wo dumpfig sich die matte Woge bricht.

Wo Rüstern dort ein heilig Dunkel streun,
Und um des Doms Portal sich Epheu dehnt,
Weilt die Melancholey im Vollmondschein,
An Grabmaltrümmer sinnend hingelehnt.

Durch Eiben blickt ein Beinhaus halb zerstört;
Die Distel wankt am grauen Tempelthor,
Das längst nicht mehr dem Flug der Eule wehrt;
Im Bildwerk baut die Schwalb' am hohen Chor.

Kaum deuten in der Bogen Düsternheit
Geschwärzter Scheiben Reste, dort und hier
Im Bley der Fenster sparsam noch verstreut,
Der Glasgemälde gothischfromme Zier.

Der Hochaltar, von dürrem Gras umrauscht,
Die Stufen ausgerundet vom Gebet,
Zeugt noch, wie oft, von Seraphim belauscht,
Der Andacht Flammenseufzer hier geweht.

Nun flüstern einsam nur die Wind' im Dom;
Der Beichtstuhl trauert von der Spinn umflort;
Die Orgel wälzt nicht mehr der Töne Strom
Durch die Gewölbe majestätisch fort.

Der Hymnen Feyerjubel sind verhallt;
Kein Marmorbild glänzt mehr, vom Opferduft
Der Weihrauchwolke festlich überwallt,
Und jene Beter sanken in die Gruft.

In dieser Blende flimmte schwermuthsvoll
Die heilge Lampe, wenn der Chorgesang
Der Jungfraun durch die Mitternacht erscholl,
Und sich ihr Herz dem Weltgefühl entrang.

Dann wähnte, seiner Nebelhüll' entflohn,
Ihr Geist, hoch über Schmerz und Sinnenwahn,
Im unbewölkten Glanz der Gottheit schon
Die Krone der Vergeltung zu empfahn.

Der Tempel schwieg, wenn dumpf die Glock erklang,
Gehemmt sank erdwärts der Gedanken Flug;
Der Hallen weiße Grabsteinwänd' entlang
Verschwand im Dunkel der Vestalen Zug.

Noch soll der Schiffer, wenn Orkane dräun,
Am alten Dom sie warnend schweben sehn;
Ein matter Feuerglanz zuckt am Gestein,
Wo Meteoren gleich die Schleyer wehn.

Die Blumenkette der Geselligkeit
Durchschlang, o Jungfraun, eure Pfade nicht!
Euch spendete des Lebens Rosenzeit
Nur welke Kränze, wie der Gram sie flicht.

Der Muttername, für ein zärtlich Ohr
Der Stimme der Natur noch unentwöhnt,
Der höchste Zauberklang im Schöpfungschor,
Hat nie den Himmel euch ins Herz getönt.

Vernichtung dräute schon, als euer Loos
Euch zum Altar der Opferweihe rief,
Dem Funken, der vielleicht in euerm Schooß
Zu Luthern und Timoleonen schlief.

Wie mancher Heloise glühend Herz,
Im Kampf mit Pflicht und Leidenschaft erkrankt,
Hat bis zum letzten Schlag, voll Todesschmerz,
Hier zwischen Abälard und Gott geschwankt!

Ihr, längs dem finstern Kreuzgang hingereiht,
Bemooste Zellen! von Gesträuch' umbebt,
In deren Oede der Vergangenheit
Gebild' erstehn und Geistersäuseln schwebt:

In euern Mauern starb der Jugend Reiz,
Eh seine Fülle noch der Knosp' entschwoll,
Und auf der Dulderinnen Todtenkreuz
Goß Liebe nie der Zähre letzten Zoll.

(Die Alpenros' auf Bernhards wilden Höhn
Glüht einsam oft an schwarzer Klüfte Moos,
Und senkt der Schönheit Purpur ungesehn,
Vom Sturm entwurzelt, in der Fluthen Schooß.)

Beym Klosterthurme schlummert ihr Gebein,
Wo scheu des Uhus träger Fittig streift,
Und graunvoll, statt geweihter Kerzen Schein,
Am hohen Schilf des Irrlichts Flamme schweift.

Die Rose, die der Unschuld Farbe trägt,
Sah jeder Lenz vor Alters hier entblühn,
Und Sinngrün, von der Freundschaft Hand gepflegt,
Verwebte sich mit Mirt' und Rosmarin.

Auch bebt' es oft, wie die Legende lehrt,
Gleich Engeltönen durch die Abendluft;
Die Kirchhofmale glänzten wie verklärt,
Und jedem Grab' entwallt' ein goldner Duft.

Alpenreise.

An Friederike Brun.

Süß athmen die Blüthen am stürzenden Bach
Hoch lächelt vom Hügel manch friedliches Dach,
Umkreist von grünen Gehägen,
Dem Wandrer entgegen.

Die Lüfte wehn reiner, die Unterwelt flieht,
Die Pfade sind schattig, der Cytisus blüht;
Wie mild ergeußt sich die Frische
Der Balsamgebüsche!

Wie schimmert das Grün der arkadischen Flur!
Wie glänzen die Thäler von Gold und Azur!
Wie blinkt im wolligen Kleide
Die silberne Weide!

Wie funkelt der Bäche mäandrische Fluth!
Wie dämmern die Hügel, von Herden umruht!
Wie glühn, in blendender Reihe,
Die Berg' in der Bläue!

Dem Tempe des Friedens, von Herden bewallt,
Entwinden die steinigen Pfade sich bald;
Der Schlund am Felsen wird enger,
Die Düsterniß bänger.

Nun sterben die Laute beseelter Natur;
Dumpftosend umschäumen Gewässer mich nur,
Die hoch an schwarzen Gehölzen
Dem Gletscher entschmelzen.

Wo Felsen den wüthenden Stromfall umdräun,
Da wandl' ich im Schauer der Wildniß allein,
Und seh' mit traurigem Sinnen
Die Fluthen verrinnen.

Hier wandelte nimmer der Odem des Mais;
Hier wiegt sich kein Vogel auf duftendem Reis;
Nur Moos' und Flechten entgrünen
Den wilden Ruinen.

Wie Hesper vom Purpur des Abends umwallt,
O Freundin! so lächelt mir deine Gestalt,
Und hellt mit mondlicher Milde
Des Todes Gefilde.

O Freundin! ich denke mit Lust und mit Weh
Des Hügels, wo wir, unter Eichen, am See,
Im Geist' all' unsern Vertrauten
Ein Hüttchen erbauten.

Noch tönet, wie leiser Harmonikaklang,
Mir tief in der Seele dein süßer Gesang.
Du rührst im Grazienschleyer
Die lesbische Leyer.

Hell schwebt noch, in abendlich duftigem Flor,
Das Eiland der friedlichen Saone mir vor,
Wo jüngst wir unter Syringen
Im Dämmerlicht gingen.

Noch wähn' ich, die Thäler im Blüthengewand,
Noch wähn' ich, die Wälder am Nachtigallstrand
Des Sees, und Agathons Hallen,
Mit dir zu durchwallen.

Das Zaubergemälde der Täuschung zerrinnt,
Wie Nebelgestalten im sausenden Wind;
Kalt sprühn um Wangen und Locken
Mir stöbernde Flocken.

Jetzt neigt sich allmählich von eisigem Plan
An brauner Granitwand hinunter die Bahn.
Wie dräun, halb dunstig umflossen,
Die Felsenkolossen!

Oft reissen hoch aus der Umwölkungen Schooß
Mit Donnergetöse die Blöcke sich los,
Daß rings in langen Gewittern
Die Gipfel erzittern.

Tief schlummert hier unter dem Trümmergestein
Am einsamen Kreuz der Erschlagnen Gebein;
Der Wandrer meidet mit Schauer
Die Stäte der Trauer.

Ruht sanft, o ihr Todten, im Wolkenrevier!
Der Odem des Ewigen wandelt auch hier.
Empfangt, statt Lorber und Rose,
Dies Opfer von Moose.

Dort senkt sich, so schaurig und still, wie die Gruft,
Ein Pfad über Schiefer aus nächtlicher Kluft,
Wo Todesahnungen walten,
Um gräßliche Spalten.

Ihn wandelt der Jäger der Gemsen, im Graun
Der feuchtenden Wolke, mit kühnem Vertraun,
Und späht, im treuen Geleite
Der Hunde, nach Beute.

Oft dringt er, im Lauf der herkulischen Jagd,
Durch kaltes Geträufel und Schlünde voll Nacht,
Hinunter zu der Krystalle
Cimmerischer Halle.

Ich folge dem Starken! Im Kampf mit Gefahr
Erhebt sich, wie machtvoll zur Sonne der Aar,
Der Geist aus kerkernden Schranken
Zu Göttergedanken.

Bald endet am schwankenden Stege die Kluft.
Wie lieblich sich unten in magischem Duft
Die Pyramidengestalten
Der Tannen entfalten!

So lächelt, nach Wogengetümmel und Sturm,
Dem nächtlichen Schiffer der leuchtende Thurm
Durch Nebel, welche die Auen
Der Heimath umgrauen.

In Herrlichkeit ragen, am Westhorizont,
Die Riesen der Alpen, schon röther besonnt.
Wie sanft sich östlich mit Bäumen
Die Triften besäumen!

Die Schneewelt umschleyert ein weißliches Grau;
Fern glänzen die Blumengefilde, vom Blau
Der Soldanelle verkündet;
Die Wüste verschwindet.

Schon senkt sich der Abend. Im röthlichen Schein
Winkt, unter den Felsen am Lerchenbaumhain,
Die Eremitenkapelle
Mit moosiger Zelle.

Melancholie.

Die Nachtigall klagt bang im Blüthenschatten,
Wie um den Liebling die verlaßne Braut;
Der Abendstern blickt auf die Veilchenmatten,
Blaß, wie der Schmerz auf Sarkophage schaut;
Ein Trauerflor scheint längs dem See zu wallen,
Der Felsen Hörner bleicht ein falbes Licht,
Wie Vollmondglanz in dunkle Klosterhallen
Durch trübe Scheiben bricht.

Ihr Birkenhöhn, ihr Wiesengründe, lachtet
Einst holder mir, als Geßners Hirtenwelt!
Da glüht' am See, den Schwermuth öd' umnachtet,
Der Zauberschein, so Lethes Blumen hellt.

Gebirge, Thäler, Aun, ihr bliebt dieselben!
Doch dem Verirrten von der Hoffnung Spur
Wird jeder Stern zur Lamp' in Sarggewölben,
Zum Grabthal jede Flur!

An eine Rosenknospe.

Schönste Rosenknospe dieser Flur!
Unter Nachtigallgesang entblühe,
Bey des goldnen Maitags leiser Frühe,
Still im Schooße ländlicher Natur.

Sicher, gleich dem Hesperidenhain,
Ruhvoll, wie Arkadiens Gefilde,
Ein Elysium an Frühlingsmilde,
Müsse dein umschirmtes Gärtchen seyn!

Nur von zarter Nymphen Hand berührt
Prang' empor in keuscher Jugendröthe,
Bis auch dich dem heimathlichen Beete
Edler Blumen Loos, o Hold', entführt!

Wonne dann, im reinen Götterlicht
Schöner Männlichkeit, dem Erdensohne,
Der, umgrünt von Amors Myrtenkrone,
Dich, den Grazien zum Opfer, bricht!

Wiederhall.

Auf ewig dein! Wenn Berg' und Meere trennen,
Wenn Stürme dräun,
Wenn Weste säuseln oder Wüsten brennen:
Auf ewig dein!

Beym Kerzenglanz im stolzen Marmorsaale,
Beym Silberschein
Des Abendmonds im stillen Hirtenthale:
Auf ewig dein!

Senkt einst mein Genius die Fackel nieder,
Mich zu befreyn,
Dann hallts noch im gebrochnen Herzen wieder:
Auf ewig dein!

Erinnerungen.

Am Seegestad', in lauen Vollmondnächten,
Denk' ich nur dich!
Zu deines Namens goldnem Zug verflechten
Die Sterne sich.

Die Wildniß glänzt in ungewohnter Helle,
Von dir erfüllt;
Auf jedes Blatt, in jede Schattenquelle
Malt sich dein Bild.

Gern weil' ich, Grazie, wo du den Hügel
Hinabgeschwebt,
Leicht, wie ein Rosenblatt auf Zephyrs Flügel
Vorüberbebt.

Am Hüttchen dort bekränzt' ich dir, umflossen
Von Abendgluth,
Mit Immergrün und jungen Blüthensprossen
Den Halmenhut.

Bey jedem Lichtwurm in den Felsenstücken,
Als ob die Feen
Da Tänze webten, riefst du voll Entzücken:
Wie schön, wie schön!

Wohin ich blick' und geh', erblick' ich immer
Den Wiesenplan,
Wo wir der Berge Schnee mit Purpurschimmer
Beleuchtet sahn.

Ihr schmelzend Mailied weinte Philomele
Im Uferhain;
Da fleht' ich dir, im Blick die ganze Seele:
Gedenke mein!

Phantasie.

Wenn der Morgen sich röthet, wenn des Abends
Goldgewölke die Fichtenhöhn beleuchten,
Wenn die heiligen Sterne schimmern, denk' ich
Dein, o Geliebte!

Dann vernehm' ich, mit Geistesohr, die Laute
Deiner Grazienlippen; sanfter hallt nicht
Aeolsharfengetön' in Philomelens
Wehmuthsakkorde.

Dann erscheinen mir, im Erinnrungstraume
Hirtenfluren, umragt von Alpengipfeln,
Wo, nach Blumen zu spähn, du in des Aufgangs
Glorie wandelst.

Dann beseligt mich, bey der Eiswelt Wundern,
Dein Entzücken, und deiner Frühlingswange
Dunkler flammende Röthe, bey des Montblancs
Abendverklärung.

Dann durchgleiten wir, in umschäumter Barke,
Des Lemanischen Halbmonds grüne Fluthen;
Froher spiegelt sich Phöbus nirgends, froher
Nirgends Diana.

Dort bey Meillerie weihtest du dem Jüngling,
Den ein feindlicher Stern aus Amors Himmel
In den Tartarus öder Felsen bannte,
Thränen des Mitleids.

Hier bey Juliens Dorf, am Burggemäuer,
Windest glänzenden Epheu du zum Kranze,
Den, mit sinnendem Ernst, wir fromm der Unschuld
Genius opfern.

Schon birgt hinter dem Jura sich die Sonne,
Und mit bläulichem Scheine flimmt der Glühwurm;
Horch! des wirthlichen Dörfchens dumpfe Glocken
Mahnen zur Heimkehr.

Sonnen sinken und steigen; Lenze werden
Blühn und sterben: doch keine Morgenröthe,
Doch kein kehrender Frühling, ach! vereint auf
Erden uns wieder.

Unsre Pfade sind fern und weit geschieden!
Blüthen wehn auf den einen, dürre Blätter
Auf den andern herab: doch beyd', o Wonne!
Leiten zum Grabe.

Wenn das meine sich längst, nur von Aurorens
Thränen einsam bethaut, mit Halmen deckte,
Werden Myrten, o Freundin, dir der Locke
Fülle noch kränzen!

Dich, Vertraute der höhern Welt, beschwör' ich
Beym unsterblichen Einkang edler Seelen:
Laß im reinsten der Herzen dann des Freundes
Bild nicht erbleichen!

Der Bund.

Sie an ihn.

Hast dus in meinem Auge nicht gelesen,
Was ungestüm dein Mund seit gestern fragt?
Ich ahn' in dir das gleichgeschaffne Wesen,
Und meines Daseyns öde Dämmrung tagt.
In dunkler Wolke webt, mit leiser Hand,
Die Sympathie geheimnißvoll ihr Band.

Empfang', Ersehnter, diese Freudenzähre
Zum Dank, daß du den Himmel mir enthüllt!
Der Erd' entführt ins Thal der Schattenchöre
Einst Psyche nur allein dein holdes Bild;
So rettete von Tauris wildem Strand
Sein Heiligthum Orest ins beßre Land.

Du, den ich kühn aus Tausenden erwähle,
O Schöpfer hoffnungsvoller Blüthenzeit!
In diesem Kuß nimm meine ganze Seele,
In diesem Ring das Pfand der Ewigkeit;
Am Sternenhimmel flammt das heilge Wort:
Der Geister Einklang tönt unendlich fort.

Lied aus der Ferne.

Wenn, in des Abends letztem Scheine,
Dir eine lächelnde Gestalt,
Am Rasensitz im Eichenhaine,
Mit Wink und Gruß vorüberwallt,
Das ist des Freundes treuer Geist,
Der Freud' und Frieden dir verheißt.

Wenn in des Mondes Dämmerlichte,
Sich deiner Liebe Traum verschönt,
Durch Cytisus und Weymutsfichte
Melodisches Gesäusel tönt,
Und Ahnung dir den Busen hebt:
Das ist mein Geist, der dich umschwebt.

Fühlst du, beym seligen Verlieren
In des Vergangnen Zauberland,
Ein lindes, geistiges Berühren,
Wie Zephyrs Kuß, an Lipp' und Hand,
Und wankt der Kerze flatternd Licht:
Das ist mein Geist, o zweifle nicht!

Hörst du, beym Silberglanz der Sterne,
Leis' im verschwiegnen Kämmerlein,
Gleich Aeolsharfen aus der Ferne,
Das Bundeswort: Auf ewig dein!
Dann schlummre sanft; es ist mein Geist,
Der Freud' und Frieden dir verheißt.

Andenken.

Ich denke dein,
Wenn durch den Hain
Der Nachtigallen
Akkorde schallen!
Wenn denkst du mein?

Ich denke dein
Im Dämmerschein
Der Abendhelle
Am Schattenquelle!
Wo denkst du mein?

Ich denke dein
Mit süßer Pein,
Mit bangem Sehnen
Und heißen Thränen!
Wie denkst du mein?

O denke mein,
Bis zum Verein
Auf besserm Sterne!
In jeder Ferne
Denk' ich nur dein!

Lied der Liebe.

Durch Fichten am Hügel, durch Erlen am Bach,
Folgt immer dein Bildniß, du Traute! mir nach.
Es lächelt bald Wehmuth, es lächelt bald Ruh',
Im freundlichen Schimmer des Mondes, mir zu.

Den Rosengesträuchen des Gartens entwallt
Im Glanze der Frühe die holde Gestalt;
Sie schwebt aus der Berge bepurpurtem Flor
Gleich einem elysischen Schatten hervor.

Oft hab' ich, im Traum, als die schönste der Feen,
Auf goldenem Throne dich stralen gesehn;
Oft hab' ich, zum hohen Olympus entzückt,
Als Hebe dich unter den Göttern erblickt.

Mir hallt aus den Tiefen, mir hallt von den Höhn,
Dein himmlischer Name wie Sphärengetön.
Ich wähne den Hauch; der die Blüthen umwebt,
Von deiner melodischen Stimme durchbebt.

In heiliger Mitternachtsstunde durchkreist
Des Aethers Gefilde mein ahnender Geist.
Geliebte! dort winkt uns ein Land, wo der Freund
Auf ewig der Freundin sich wieder vereint.

Die Freude sie schwindet, es dauert kein Leid;
Die Jahre verrauschen im Strome der Zeit;
Die Sonne wird sterben, die Erde vergehn:
Doch Liebe muß ewig und ewig bestehn.

Geisternähe.

Der Dämmrung Schein
Durchblinkt den Hain;
Hier, beym Geräusch des Wasserfalles,
Denk' ich nur dich, o du mein Alles!

Dein Zauberbild
Erscheint, so mild
Wie Hesperus im Abendgolde,
Dem fernen Freund, geliebte Holde!

Er sehnt wie hier
Sich stets nach dir;
Fest, wie den Stamm die Epheuranke,
Umschlingt dich liebend sein Gedanke.

Durchbebt dich auch
Im Abendhauch
Des Brudergeistes leises Wehen
Mit Vorgefühl vom Wiedersehen?

Er ists, der lind
Dir, süßes Kind,
Des Schleyers Silbernebel kräuselt,
Und in der Locken Fülle säuselt.

Oft hörst du ihn,
Wie Melodien
Der Wehmuth aus gedämpften Saiten,
In stiller Nacht vorübergleiten.

Auch fesselfrey
Wird er getreu,
Dir ganz und einzig hingegeben,
In allen Welten dich umschweben.

Frühlingsreigen.

Freude jubelt; Liebe waltet;
Auf! beginnt den Maientanz!
Zephyrs lindem Hauch entfaltet
Sich der Blumengöttin Kranz.
In des Forsts geheimer Dichte
Girrt und flötet Minnelaut;
Unterm Grün, im Abendlichte,
Kosen Bräutigam und Braut.

Ball' und Opern freun den Städter,
Assembleen die Städterin,
Uns entzückt der Frühlingsäther,
Uns der Haine Baldachin.

Krönt der frohen Weisheit Becher!
Horcht der Wipfel Silberschall!
Webt verschwiegne Blätterdächer!
Ruht auf Moos' am Wasserfall!

Mit des Sinngrüns blauen Glocken
Schmückt der holden Jungfraun Haar!
Tanzt, beweht von Blüthenflocken!
Wallt im Zwielicht Paar und Paar!
Heute Kuß auf Kuß der Trauten,
Jüngling! die sich dir ergab:
Viel, ach! viel der Zähren thauten
Schon auf junger Bräute Grab!

Das Grabmal.

Weile, von der Hagerose
Kühl, o Wandrer, überweht,
Wo dies Grab mit ernstem Moose
Sich am Schattenquell erhebt.

Zwey verwandte Geister warfen
Hier zugleich den Schleyer ab;
Lieblich, wie durch Aeolsharfen,
Weht die Mailuft um ihr Grab.

Ihre Lichtgebilde steigen
Aus der Hoffnung Heiligthum
Vorbedeutend auf und zeigen
Jenseits dir Elysium!

Psyche.

Nur wo der Kindheit Rosenpfade dämmern,
Und im Dunkel des Todes, wohnt der Friede!
Darum dehnt, mit strebendem Flügel, Psyche
Aengstlich den Schleyer.

Ahnend erhebt vom Grabthal zu den Räumen
Des unsterblichen Lebens ihr Gedanke
Auf entbundnen Fittigen sich; erbleichend
Schwindet die Erde.

Freundlich entzückt ein Traumbild so den Schiffer
In die heimische Flur, indeß Orkane
Furchtbar dräun, und schon den empörten Abgrund
Blitze beleuchten.

Todtenopfer.

Kein Rosenschimmer leuchtet den Tag zur Ruh' l
Der Abendnebel schwillt am Gestad' empor,
Wo durch verdorrte Felsengräser
Sterbender Lüfte Gesäusel wandelt.

Nicht schwermuthsvoller bebte des Herbstes Wehn
Durchs todte Gras am sinkenden Rasenmal,
Wo meines Jugendlieblings Asche
Unter der trauernden Weide schlummert.

Ihm Thränen opfern werd' ich beym Blätterfall,
Ihm, wenn das Mailaub wieder den Hain umrauscht,
Bis mir, vom schönern Stern, die Erde
Freundlich im Reigen der Welten schimmert.

Die Weihe.

Wer, als ihn die Muse weihte,
Heilig ihr Veredlung schwur,
Selbstgefühl der Götter leite
Den durch Wüst' und Blumenflur.

Mild und segnend, gleich Auroren,
Wenn der Lenz der Erde naht,
Wallt die freundlichste der Horen
Treu mit ihm des Daseyns Pfad.

Wo Vernunft und Hochsinn wohnen,
Glüht sein Herz von Sympathie:
Rein erklingt in allen Zonen
Ihm des Weltalls Harmonie.

Ihn entzückt der Meere Spiegel
Und die Silberperl' am Kraut,
Die Viol' am Todtenhügel
Und die Ros' im Kranz der Braut.

Ihm erhebt der Kataraktен
Donnersturz den trunknen Geist,
Ihm das Bächlein, so vom nackten
Klippenabhang niederfleußt.

Er vernimmt der Hoffnung Wehen
Hoch vom lichten Sternenraum,
Hebt, wo Blumen auferstehen,
Ihres Schleyers goldnen Saum.

Trinkt auf hoher Alpenweide
Mit dem Adler Himmelsglanz,
Windet auf beschneiter Heide
Dunkles Immergrün zum Kranz.

Sieht um Platons Kelch die Rosen
Heitrer Weisheit wieder glühn,
Roms Ruinen sich entmoosen,
Und Athens Gefilde blühn.

Beßrer Zukunft Bilder schweben,
Wo Gewölk ihn trüb' umzieht,
Und harmonisch, wie sein Leben,
Tönt im Volk sein hehres Lied.

Stät, wie Vestas Flamme, lodert,
Trotz der Erdenstürme Wuth,
Bis die schwarze Bark' ihn fodert,
Seines Geistes reine Gluth.

Die Gnomen.

Des Tagscheins Blendung drückt,
Nur Finsterniß beglückt;
Drum hausen wir so gern
Tief in des Erdballs Kern.
Dort oben wo der Aether flammt,
Ward alles, was von Adam stammt,
Zu Licht und Gluth mit Recht verdammt.

Wir schmähn, was Menschenlob
Zum Sternenplan erhob;
Des Nordpols Bärenstrand
Dünkt uns ein Zauberland,
Der Blumen Schmelz, die Nachtigall,
Nur Augengift und Ohrenqual,
Und Sieben eine große Zahl.

Der Balg des Maulwurfs war
Lang' unser Prunktalar;
Jetzt blähn wir uns beym Fest
Im Leibrock von Asbest,
Den Puck, der muntre Nachtkumpan,
Dem Schooß der Steinkluft abgewann
Und Erl die Wassernixe spann.

Wenn sich dem Gnomenstaat
Die Habsucht schaufelnd naht,
Am Goldgetäfel pickt,
Das Dom und Wände schmückt:
Dann löschen wir des Bergmanns Licht,
Sprühn Schwefeldampf ihm ins Gesicht,
Und kneipen braun und blau den Wicht.

Wir blinzen scharf und klar
Wie Kobolt, Elf' und Mahr,
Mit Augen von Smaragd
Durch schwarzer Grüfte Nacht,
Wo man des Bergöls Nektar trinkt,
Und, grell mit Kupfergluth geschminkt,
Auf Erdschwammpolster niedersinkt.

Wild saust, aus tiefem Schacht,
Vom hagern Greif bewacht,
Im Sturm der Gnomen Trupp
Hervor zum Hexenklubb,
Indeß, wie Satans Heerhorn tönt,
Des Blocksbergs Kuppe furchtbar drönt,
Und sich mit Geisterscharen krönt.

Uns zügelt kein Gesetz,
Plagt weder Pflug noch Netz;
Der Menschen Lehr' und Kunst
Bleibt ewig Irrwischdunst!
Kaum reizt uns noch das Chorgequik
Von Belzebubs Vokalmusik.
So treibts die Gnomenrepublik.

Vaukluse.

Einsam grünender Oelbaum, der am wilden
Moosgesteine sich trauernd hinbeugt, athme
Kühlung über den Fremdling; Sommergluthen
Sprühte der Maitag.

Hier wohnt Stille des Herzens! Goldne Bilder
Steigen aus der Gewässer klarem Dunkel!
Hörbar waltet am Quell der leise Fittig
Segnender Geister!

Fleuch, des Künftigen Traum! Verwallt in Nebel,
Eitle Schattengebilde des Vergangnen!
Einen Tropfen der Lethe nur, und Psyche
Schauert vor Wonne.

Der Herbstabend.

Hespers bleiche Trauerkerze
Lodert an des Tages Gruft,
Durch der Kiefern öde Schwärze
Saust so bang die Abendluft.

Dunstige Phantome gleiten
Auf des Moores Nebelmeer,
Und ein halb verwehtes Läuten
Tönt vom fernen Kloster her.

Schwermuth schauert durch die Haine,
Wenn der Wind die Wipfel regt,
Auf des dürren Laubes Bräune
Hat der Tod sein Bild geprägt.

Lunen gleich nach Ungewittern
Lacht mir des Befreyers Bild,
Und durch Psyches Kerker zittern
Stralen, wie Aurora mild.

Bis den Nebeln der Verbannung
Rettend ihn der Tod entreißt,
Steh, mit kräftiger Ermannung,
Jedem Sturm des Edeln Geist.

Wenn er, selbst in morscher Barke,
Durch der Fluthen Aufruhr schwebt,
Herrscht am Steuer kühn der Starke,
Bis die Brandung ihn begräbt.

Wandte thatenloses Trauern
Je des Schicksals ernsten Plan?
Fest, mit Hochsinn auszudauern,
Trotz dem Schicksal, weiß der Mann!

Tibur.

Am letzten Abend des Jahrs 1795.

Gleich Elysiums Lenzen lacht der Winter
In den Gärten der Hesperiden; herrlich
Prangt ihr Apfel im Grün der Haine; Zephyr
Wiegt sich auf Blumen.

Sieh! wir Fremdlinge weihn, auf Tiburs Hügel,
Dir, venusischer Schwan, der keuschen Daphne
Dunkel glänzendes Haar, und sprengen opfernd
Milden Albaner.

Schauernd flüstern die Wipfel, und melodisch
Hallts, wie Silbergetön: Die Jahr' entstürmen!
Morgen Schatten und Asche, kränzt mit Mirten
Heute den Becher!

Blume des Andenkens.

Blüht im Frühlingskranze dir noch die Rose,
Wenn du, beym geflügelten Abendreigen,
Leichter wie Sylphiden auf Blumen hinschwebst,
Liebliches Mädchen?

Oder krönt sie trauernd, als Todtenopfer,
Das der Sehnsucht Genius fromm dir weihte,
Schon dein Grabmal? Wandelt dein freyer Geist schon
Ueber den Sternen?

Jahre schwanden: aber dein Bild erscheint mir,
Wo durch Alpenschlünde der Waldstrom donnert,
Und wo Nachtigallen am Quell auf Myrten
Flötend sich wiegen!

An eine Quelle.

Quelle des einsamen Thals, von schirmenden Wipfeln umsäuselt,
Wenn auch kein Wandrer dich nennt, wenn auch kein Barde dich pries,
Bleibst du dennoch vor allen Gewässern der Erde mir theuer,
Bis dein erbleichendes Bild sanft in die Lethe sich taucht.
Ach! in Hesperien selbst erklang dir die Laute der Wehmuth;
Dir auf Parthenopes Flur, dir am entbrannten Vesuv;
Dir in den Göttergefilden der poseidonischen Tempel,
Wo noch des scheidenden Jahrs Hora mit Blumen sich krönt;

Dir auf den grauen Ruinen am Grabe der heiligen Roma,
Dir an des Anio Sturz, und am blanduſiſchen Quell.
O daß die ſilbernen Alpen erſt wieder im Süden mir glänzten!
Alles zieht mich zu dir unwiderſtehlich zurück.

Stummes Dulden.

Feige Sterbliche nur und aberwitzige Schwärmer
Schrein von den Dächern ihr Weh, Mitleid erbettelnd vom Volk.
Klage geziemt nicht dem Starken. Im Kampf mit dem eisernen Schicksal
Siegt nur die rüstige That; Worte sind Beute des Sturms.
Schlägt ihm ein ähnliches Herz, so geb' er sich ganz und auf ewig:
Ward ihm dies Kleinod versagt, werd' er sich selber die Welt.

Der Fremdling.

Ergebung strahlt vom bessern Stern
Wie Morgenschein herab.
Der Erdkreis, überall des Herrn,
Beut überall ein Grab.
Empor durch Eisgefilde drang
Ich sonder Pfad und Spur;
Verzweiflung nur wagt solchen Gang!
Die Wüste starrte Meilen lang,
Ein Beinhaus der Natur.

Hier wo der Grashalm wieder wallt,
Die Bergluft milder haucht,
Im Thal der Herde Läuten hallt,

Und fern ein Dörfchen raucht:
Hier denk' ich dein, o Vaterland!
Wie, tief in Harm versenkt,
Des Jünglings, der am Klippenstrand
Sein Grab in Schiffbruchstrümmern fand,
Getreue Liebe denkt.

Wild loderte, gleich Aetnas Gluth,
Der Todesgötter Zorn;
Zerschmettert, ach! versank in Blut
Des Ueberflusses Horn.
Verwüstung donnerte die Schlacht,
Wo jüngst von Lustgesang
Noch Saatfeld, Anger, Strom und Schacht,
Und freudig vom Gewühl der Jagd
Gebirg' und Forst erklang.

Ein Chaos von Ruinen thürmt
Sich längs der Felsenwand,
Wo still, vom Nußbaumhain' umschirmt,
Der Väter Wohnung stand.

Die Thräne die hier brennend fällt,
Sie muß die letzte seyn!
Wem Selbstgefühl den Busen schwellt,
Der trägt im Innern eine Welt,
Wo nimmer Stürme dräun.

Ihm flammt der Unschuld Göttermuth,
Den kein Verhängniß raubt!
Des Mißgeschicks Tyrannenwuth
Beugt nie des Edeln Haupt!
Er weiß, daß der Befreyung Plan
Durch Irrgewinde führt,
Und herrlich sich, am Ziel der Bahn,
In Glanz das Dunkel, der Orkan
In Frühlingswehn verliert.

Drum kann im weiten Schöpfungsraum
Er, ein Verlass'ner, stehn,
Und doch des Daseyns öden Traum
Mit Lächeln dauern sehn;
Wenn selbst bis an des Grabes Rand

Ihn schwarze Nacht umfließt,
Kein Herz an ihn sich liebend band,
Und eine kalte Miethlingshand
Sein brechend Auge schließt.

Die Schatten.

Freunde, deren Grüfte sich schon bemoosten!
Wenn der Vollmond über dem Walde dämmert,
Schweben eure Schatten empor vom stillen
Ufer der Lethe.

Seyd mir, Unvergeßliche, froh gesegnet!
Du vor Allen, welcher im Buch der Menschheit
Mir der Hieroglyphen so viel gedeutet,
Redlicher Bonnet!

Längst verschlürft im Strudel der Brandung wäre
Wol mein Fahrzeug, oder am Riff zerschmettert,
Hättet ihr nicht, Genien gleich, im Sturme
Schirmend gewaltet.

Wiedersehn der Liebenden! Wo der Heimath
Goldne Sterne leuchten, o du der armen
Psyche, die gebunden im Grabthal schmachtet,
Heiligste Sehnsucht!

Der Geistertanz.

Pulvis et umbra sumus.
Hor.

Die bretterne Kammer
Der Todten erbebt,
Wenn zwölfmal den Hammer
Die Mitternacht hebt.

Rasch tanzen um Gräber
Und morsches Gebein
Wir luftigen Schweber
Den sausenden Reihn.

Was winseln die Hunde
Beym schlafenden Herrn?
Sie wittern die Runde
Der Geister von fern.

Die Raben entflattern
Der wüsten Abtey,
Und fliehn an den Gattern
Des Kirchhofs vorbey.

Wir gaukeln, wir scherzen
Hinab und empor,
Gleich irrenden Kerzen
Im dunstigen Moor.

O Herz! dessen Zauber
Zur Marter uns ward,
Du ruhst nun, in tauber
Verdumpfung, erstarrt.

Tief bargst du im düstern
Gemach unser Weh;
Wir Glücklichen flüstern
Dir fröhlich: Ade!

Das Grab.

Death, sad refuge from the stroms of Fate!

Gray.

Kein Erdenlaut schlägt an der Todten Ohr,
Und ihren Schlummer, tief und eisern, bricht
Der Morgenglocke Klang, der Vögel Chor,
Im dumpfen Schooß der düstern Wohnung nicht.

Beglückt, wen dieses Ports Umschirmung birgt,
Wo der Orkane Wüthen ewig schweigt,
Kein Haß vergiftet, keine Zwietracht würgt,
Und nimmer der Verläumdung Natter schleicht!

Da täuscht kein Wahn, berauscht kein Sinnentraum
Mit Hoffnungsbildern aus dem Feenreich,
An Leer' und Unbestand dem Farbenschaum
Der übersonnten Kataraktе gleich.

Da trennt erkaufter Argliſt Hochverrath
Der Freundschaft und der Liebe Bündniß nie;
Da hemmt kein Ocean, kein Alpenpfad
Die Wechseltöne zarter Sympathie.

Da wohnt die Ruh, die nur am Staube weilt,
Das Brot mit dem zufriednen Landmann bricht,
Die wunde Bruſt gekränkter Unschuld heilt,
Und freundlich Kränze mit der Kindheit flicht.

Der Menschheit Freuden schlüpfen ohne Spur
Mit Sylphentritten über Nebelgrund;
Ach! ihrer Schmerzen Drachenhorde nur
Schweift langsam folternd um der Erde Rund.

Der Mitempfindung Trost, wovor das Weh
Der Sterblichen zurück zum Orkus flieht,
Treibt seltne Blumen, gleich der Aloe,
Die, von der Heimath fern, ein Kerker zieht.

Zu grausam hehlt, im schwankenden Gewühl,
Indeß der Jugend Frühlingslaub verdorrt,
Der Zufall, bey des Lebens Maskenspiel,
Verwandten Seelen das Erkennungswort!

Hochzeitlied.

An Heinrich von Saldern.

Jüngling, welch ein Loos ist dir gefallen!
Deine trunkne Seele glaubt es kaum.
Ists, gewoben in Aurorens Hallen,
Nur ein goldner Frühlingstraum?

Nein, es ist kein Traum! Vom Zauberbande
Ihrer Arme fühlst du dich umstrickt,
Und in rosenfarbne Feenlande
Hat ihr Lächeln dich entzückt.

Glänzend von des Maitags Morgengolde,
Wallt sie aus dem Brautgemach hervor,
Dein für Erd' und Himmel nun die Holde,
Die dein Genius erkor.

Hell verklärt ihr Blick der Zukunft Ferne
Bis ans Grab; von ihren Lippen wehn
Ahnungslispel, daß auf besserm Sterne
Liebende sich wiedersehn.

Aber wiss', o Glücklicher! die Blume
Der ersehnten Herzensruh gedeiht
Unverwelklich nur im Heiligthume
Eng' umschränkter Häuslichkeit.

Lied der Nixen.

Ihr Knaben, rosig wie der Mai,
Der Tag ist schwül, herbey! herbey!
Flink tummelt euch zum Bade!
Kennt ihr der Nixen muntre Schar,
Von Auge schwarz und grün von Haar?
Sie lauscht am Schilfgestade!

Wer uns die Händchen herzhaft reicht
Und, wenn die Fluth ans Kinn ihm steigt,
Nicht bang' um Hülfe wimmert:
Der folgt uns, ha! zu welchem Schmaus!
Wol in des Wassergottes Haus
Ganz von Demant gezimmert.

Da spendet stets ein Weihnachtsbaum,
Die Zweige blank von Silberschaum,
Bald Feigen, bald Rosinen;
Den schüttelt ihr, wenns euch behagt,
Rumort und schwärmt so lang' es tagt,
Und reitet auf Delphinen.

Was ihr begehrt, wird stracks vollbracht!
Dukaten kann euch Nacht für Nacht
Ein schwarzer Kobold münzen.
Dann heißts nicht mehr: Man soll und muß!
Ihr saust und braust im Ueberfluß,
Und schimmert wie die Prinzen.

Drum tummle, wer sich tummeln kann!
Kreisch' immerhin der Schultyrann
Nach euch die Brust sich heiser,
Ihr taucht hinab, ihr schwebt uns zu,
Und endet wohlgemuth im Nu
Die Schmach der Birkenreiser.

Zauberlied.

Endlich, alte Wundergerte,
Ueber ein Jahrtausend
Nur in Gräbern hausend,
Hobst du dich ans Licht hervor;
Furchtbar krachte das gesperrte
Geisterthor.

Wahrlich, als wir Hexenjünger
Dich auf Alraunbeeten
Ahnungsvoll erspähten,
Waltete mit unsrer Schar
Salomos erhabner Finger
Unsichtbar.

In des Erdballs Mittelpunkte,
In des Mondes Grüften,
In der Sterne Klüften,
Herrscht allmächtig auf und ab
Der in Drachenblut getunkte
Zauberstab.

Treu dem Satz der Meistergilde,
Laßt aus Memphis Tiefen
Dunkle Hieroglyphen
Eng' uns um die Zirkel reihn,
Und zum Weihaltare bilde
Sich Gebein.

Wenn die Leichensteine beben,
An des Kirchhofs Eiben
Sich die Blätter sträuben,
Und aus morscher Särge Nacht
Sieben Flämmchen bläulich schweben,
Ists vollbracht!

Sehnsucht nach Rom.

Alme Sol, curru nitido diem qui
Promis et celas, aliusque et idem
Nasceris, possis nihil urbe Roma
Visere maius.

Hor.

Wie Philoktets umwölkten Blicken
Der Vatererde lachend Grün,
Auf Lemnos unwirthbarem Rücken,
In jedem Halm zu weben schien:

So mahnt mich, wo der Wildniß Ranken
Hier um des Klosters grauen Dom
Im goldnen Morgenstrale wanken,
Selbst jedes Moos an dich, o Rom!

Es brausen, Königin der Tiber,
Nur deines Namens Feyerhall
Der Alpen Stürme mir herüber,
Ihn donnert mir der Ströme Fall!

Wenn Eos früh die Wipfel röthet,
Grüß' ich Borgheses Paradies;
Wenn Philomel' ihr Nachtlied flötet,
Den Lorberwald von Medicis.

Wenn sich die Frühlingsblum' entfaltet,
Pamphilis Anemonenflur:
Doch ach! bis diese Brust erkaltet
Aus öder Fernung Nebel nur.

Daß, eh des Daseyns Fackel sänke,
Ich einmal noch den Himmelsduft
Der Hesperidengärten tränke
Und ihres Aethers Zauberluft!

Daß mir der Hohen Schluß vergönnte,
Im Abendlicht' Anthusas Höhn
Und ihre Göttermonumente
Mit Einem Blick nur noch zu sehn!

Werd' ich, an Vestas Tempelrunde,
Ach! unter Götterschwärmerein,
Den Grazien, in heilger Stunde,
Nie mehr den ersten Becher weihn?

Wie oft, bis zu der Sterne Schwinden,
Hab' ich dem Katarakt gelauscht,
Der wild in Tiburs Felsenschlünden
Und stolz in Flakkus Hymnen rauscht!

Wann werd' ich wieder dich erklimmen,
Albanos Berg, auf dessen Höhn,
Im Mondlicht, oft Heroenstimmen
Des Donnrers Tempelhain entwehn?

Hoch sey der hehre Tag gefeyert,
Als hier, von Rom bis Ostia,
Mein Blick, vom Zeitgewölk entschleiert,
Der Thatenbühnen größte sah!

Verweht, gleich einem Nachtphantome,
War plötzlich der Verödung Graun;
Des Tempes Haine, rings am Strome,
Durchschwärmten Oread' und Faun.

Wie jauchzten des Olymps Päane,
Als um den alten Palatin
Die Roma der Vespasiane
In stolzer Herrlichkeit erschien!

Als aus dem Grause der Vernichtung
Der Tempel Majestät sich hob,
Und ihren Rosenflor die Dichtung
Mild um die Schöpfung wieder wob!

Wie scholl, an lodernden Altären,
Dem Gotte, der zum Indus drang,
Der milden Spenderin der Aehren,
Und ihm, dem Herdenschützer, Dank!

Wie schwebte, bis die Berge westlich
In Grau sich tauchten, dir zum Preis,
Der Hekatomben Wolke festlich
Um deine Burg, Befreyer Zeus!

Wie sorglich waltete, vom Scheine
Der heilgen Opfergluth verklärt,
In göttlichhoher Seelenreine,
Der Jungfraun Chor um Vestas Herd!

Wie glänzten vom Tyrrhenermeere
Der Flotten Purpursegel her!
Wie drängten Heere sich an Heere,
Von ferner Zonen Beute schwer!

Am Kapitol, dem Felsensitze
Des Adlers, der mit stolzem Flug',
Im Thatensturm, Kronions Blitze
Voran den Weltbezwingern trug:

Soll da nicht einmal meine Seele
Nach dem Tyrannenmörder glühn,
Und vor dem hohen Mark-Aurele,
Dem Genius der Menschheit, knien?

Dort ists, wo, im verklärten Lichte
Des Abendsterns in stillen Seen,
Der Vorwelt göttliche Gesichte
Lebendig vor uns auferstehn!

Wo Rom in ernster Heldenschöne,
Indeß der Weltkreis ahnend schwieg,
Im Waffenschimmer, wie Athene,
Verhängnißvoll der Nacht entstieg;

Und, mit Alcidens Kraft, schon muthig
Der Drachen viel als Kind bezwang,
Eh sie, von tausend Kämpfen blutig,
Des Erdballs Diadem errang!

Wie lauschte, schwebten still der Manen
Geweihte Chöre dort empor,
Den Scipionen, den Trajanen,
Und, Kato, dir mein trunknes Ohr!

Dort, wo der fernsten Nachwelt Sohne,
Dem Himmelsgluth im Busen wallt,
Ein jeder Stein, mit Heroldstone,
Ins Herz noch diese Namen hallt!

Angebinde auf Eduards Wiege.

Ruhe sanft, o Kind, am treusten Busen!
Dämmert schon in dir vielleicht ein Traumbild,
O so misch' ein Genius die Farben:
Frühlingsgrün und Morgenroth!

Freu des goldnen Alters dich, als Knabe!
Nenn' im Schlachtenspiel dich Alexander!
Nenne dich Homer, schmückst du mit Reimen
Eines Hänflings Todtenkreuz!

Krön', als Jüngling, den Pokal mit Rosen!
Trink von keuschen Lippen Götterwonne!
Aber waffne dich mit Klopstocks Weisheit:
Denn des Lenzes Blüthe stirbt!

Kränze dich, als Mann, mit Lorberzweigen!
Durch Apolls und Mavors hehre Tempel
Strebe kühn zu den besonnten Zinnen
Der Unsterblichkeit empor!

Schlummr', im Silberhaar, auf deinen Kränzen
Ohne Schmerz hinüber, und erwache
Jenseits, ein heroengleicher Jüngling,
Bey Anakreon und Kleist!

Lied am Zeitenstrome.

Am Zeitenstrome wallen wir
Auf Dornen dort, auf Rosen hier,
Heut bey Gesang der Nachtigall,
Und morgen bey des Donners Hall.

Der Geist am Strome wies die Bahn
Uns Wallern ernst und freundlich an.
Streng zwischen Wieg' und Sarg gebeut
Die eiserne Nothwendigkeit.

Doch nach dem rauhsten Tritt verheißt
Den Starken der gerechte Geist
Erhöhten Muth, erhöhte Kraft,
Frey vom Orkan der Leidenschaft!

Zuruf.

Alles kann sich umgestalten!
Mag das dunkle Schicksal walten.
Muthig! auf der steilsten Bahn.
Trau dem Glücke! trau den Göttern!
Steig, trotz Wogendrang und Wettern,
Kühn, wie Cäsar in den Kahn.

Laß den Schwächling angstvoll zagen!
Wer um Hohes kämpft, muß wagen!
Leben gelt' es oder Tod.
Laß die Woge donnernd branden!
Nur bleib immer, magst du landen
Oder scheitern, selbst Pilot!

Die neuen Argonauten.

Sic nos diva potens Cypri,
Sic fratres Helenae, lucida sidera,
Ventorumque regat pater.

Hor.

Spannt die Segel jauchzend auf,
Rüstige Gefährten!
Trotz der Braven, die vom Lauf
Nie zur Heimath kehrten.

Zeus, den Schirmer in Gefahr,
Auf! ihn hoch zu preisen:
Dreymal sahn wir seinen Aar
Um den Wimpel kreisen.

Wo sich Muth und Jugendlust
In der Seele regen,
Ehern stemmt sich da die Brust
Der Gefahr entgegen.

Muthig, Brüder, wenn sie dräut!
Nur im Kraftgefühle
Männliche Beharrlichkeit
Kämpft man sich zum Ziele.

Hört ihr, wie der Fahrwind saust?
Taumelnd fliehn die Küsten;
Der umschäumte Kiel durchbraust
Rasch die Wasserwüsten.

Seht! von unsern Melodien
Mächtig angezogen,
Gaukelt fröhlich der Delphin
Im Krystall der Wogen.

Laßt, beym letzten Abendstrål
An der Heimath Gränzen,
Syrakuser im Pokal
Noch zum Abschied glänzen.

Heil, den Lieben, dreymal hoch!
Bis zum Wiedersehen,
Deren weiße Schleyer noch
Am Gestade wehen.

Dem Gedächtniß eures Hains,
Wo wir opfernd schieden,
Sprengen wir des Götterweins
Fromm, ihr Tyndariden!

Blickt voll Huld auf unser Schiff,
Wenn Gewitter lohen
Und bey Nacht am Felsenriff
Wirbelströme drohen!

Auch den Schlummernden, die hier
Schnell wie Schaum verschwanden,
Eh des Lorbers Heldenzier
Um die Stirn sie wanden,

Werd' ein Kelch, umhaucht vom Duft
Junger Blüthensprossen,
Auf die ungeheure Gruft
Festlich ausgegossen.

Mit Sirenensang entrief
Hoffnung sie dem Hafen,
Die, viel hundert Klafter tief,
Unter uns nun schlafen.

Im gebrochnen Dämmerschein
Von Poseidons Hallen
Schmiegen sich um ihr Gebein
Zackige Korallen.

Froh gewagt, ist halb gethan!
Mag der Abgrund stürmen,
Und bis an des Mondes Bahn
Sich die Woge thürmen!

Mag (der Wechselwinde Spiel
In der Brandung Rachen)
Morsch des Fahrzeugs Bau vom Kiel
Bis zum Wimpel krachen:

Kühnheit, dem Olymp entsandt
Von den großen Göttern,
Waltet noch mit starker Hand
Auf zerschellten Brettern!

Kühnheit scheucht, wenn Erd' und Meer
Leichen grausvoll decken,
Tief zum Tartarus das Heer
Blasser Todesschrecken.

Auf! im höchsten Feyerton,
Unter Jubelchören,
Ihr bis an den Acheron
Huldigung zu schwören!

Die Tropäen ihrer Macht
Stralen, gleich den Sternen
Der entwölkten Sommernacht,
Aus der Vorwelt Fernen.

Jasons Kampfgenossen hieß,
Zwischen Ungeheuern,
Sie dem goldnen Wundervließ
Stät entgegensteuern.

Sie beflügelte den Speer
In Achilleus Händen,
Tausendfach dem Troerheer
Tod und Schmach zu senden;

Stählte des Odysseus Kraft,
Dem verruchten Thoren
Lodernd den Olivenschaft
In die Stirn zu bohren:

Stürzte sich bey Marathon
Unter die Barbaren;
Führte durch den Rubikon
Cäsars Heldenscharen!

Alles weicht, wo sie gebeut!
Ihre Streitkohorten
Sprengten der Unmöglichkeit
Diamantne Pforten.

Auf! im höchsten Feyerton,
Unter Jubelchören,
Ihr bis an den Acheron
Huldigung zu schwören!

Heldenskolie.

Εν μυρτου κλαδι το ξιφος φορησω.
Καλλιξο

Triumphgesang töne
Gen Himmel und krône
Mit Jubel das Mahl!
Sprengt Nektar zum Preise
Der Todten: dann kreise
Der Bundespokal.

Nun feyern die Schwerter,
Durch Scharten uns werther
Als Demant und Gold.

Wie schön! sie zu gürten,
Umschlungen von Myrten,
Der Tapferkeit Sold!

Wir warben um Ehre,
Dem Sausen der Speere
Begegnend mit Lust.
Daß rühmlich wir warben,
Verkünden die Narben
Der Stirn und der Brust.

Der Edle muß wagend
Und männlich entsagend
Die Götter nur scheun!
Dann sprießen, dann blühen
Ihm Lorbern aus Mühen,
Und Rosen aus Pein.

Stät waltet sein Streben!
Wenn ungleich im Leben
Die Fäden auch sind,

Und wechselnd die Parze
Bald goldne, bald schwarze,
Den Sterblichen spinnt.

Die stygische Barke
Verachtet der Starke
Beym Drohn der Gefahr.
Sein Wink ist Vereidung,
Sein Schwertschlag Entscheidung,
Er selbst eine Schar.

Der Tod weiht die Braven,
Den Herrn wie den Sklaven,
Zum Göttergeschlecht.
Jahrtausende segnen
Die glorreich Erlegnen
Für Wahrheit und Recht.

Sprengt Nektar zum Preise
Der Todten: dann kreise
Der Bundespokal.

Triumphgesang töne
Gen Himmel und kröne
Mit Jubel das Mahl.

Anmerkungen.

Elysium.

„Der Dichter sieht Psyche, oder die Seele, im elysischen Haine, der das Thal der Seligen, das eigentliche Elysium, umgibt, ankommen. Mit frohem Schauer, voll göttlicher Seligkeit, grüßt sie diese neue Welt, wo sie der irdischen Hülle entflohn, und, befreyt von dem Nebel, der ihren reinen Urstoff einschleyerte, ihre entbundenen Flügel freyer und geistiger gebrauchen kann. Unsterblich, und in einer ätherischen Lichtgestalt schwebt sie unter Chören von Geistern daher. Jetzt naht sie sich mit süßem Beben dem heiligen Thale, wo der Fluß der ewigen Vergessenheit, die stille Lethe, unter Geweben von Laub dahinfließt; sie schöpft, sie trinkt, und plötzlich ist ihr, als sinke die ganze Erinnerung ihres Erdenlebens wie ein Traumgesicht in Lethes Fluthen hinab."

S. Wielands Beurtheilung dieses Gedichts im teutschen Merkur. Januar 1789.

Adelaide.

Mehrere Tonkünstler beseelten diese kleine lyrische Phantasie durch Musik, keiner aber stellte, nach meiner innigsten Ueberzeugung, gegen die Melodie den Text in tiefere Schatten, als der geniale Ludwig von Beethoven zu Wien.

Der Schmetterling.

Die Betrachtung eines Philosophen über die Unsterblichkeit der Seele ist auf einer alten Paste der Stoschischen Gemmensammlung durch einen Schmetterling abgebildet, der auf einem Todtenkopfe sitzt, über welchen ein sitzender Philosoph nachdenkt. Die Reinigung der Seele durch Feuer ist an einer kleinen Begräbnißurne in der Villa Mattei durch einen Amor mit einem Schmetterlinge in der Hand vorgestellt, dem er eine brennende Fackel mit der andern Hand nahe hält.

S. Winkelmanns Versuch einer Allegorie.

Der Genfersee.

Ilissus. Ein Fluß, oder vielmehr ein nur zu Zeiten fließender Gießbach bey Athen. Chandler fand sein Bette wasserleer.

Agathon. Karl Viktor von Bonstetten. Da dies Gedicht geschrieben wurde, bewohnte er als Bernischer Landvogt die alte ehrwürdige Burg zu Nyon, wo der Verfasser an seiner Seite zwey glückliche Jahre den Wissenschaften und der Freundschaft lebte. Die geistreichen und gehaltvollen Schriften, die in deutscher und französischer Sprache von ihm erschienen sind, verheißen seinem Namen Dauer und Ehre, nicht nur bey der helvetischen, sondern auch bey der germanischen Enkelwelt.

Gray. Herr von Bonstetten genoß, während seines Aufenthaltes in Cambridge, des täglichen Umgangs mit diesem Dichter, der bald sein warmer und väterlicher Freund wurde. Wer Grays Werke und besonders die unsterbliche Elegie auf einen Dorfkirchhof kennt, wird folgende Fragmente aus der Korrespondenz mit seinem jungen Freunde, die man in Masons Briefsammlung ungern vermißt, gewiß nicht ohne lebhaftes Interesse lesen.

Cambridge 10 April 1770.

Never did I feel, my dear Bonstetten, to what a tedious length the few short moments of

our life may be extended by impatience and expectation, till you had left me: nor ever knew before with so strong a conviction, how much this frail body sympathizes with the inquietude of the mind. I am grown old in the compafs of less than three weeks, like the Sultan in the Turkish Tales, that did but plunge his head into a vessel of water and take it out again (as the standers-by affirm'd) at the command of a Dervish, and found he had pafs'd many years in captivity and begot a large family of children. The strength and spirits, that now enable me to write to you, are only owing to your last letter, a temporary gleam of sunshine. Heaven knows, when it may shine again! I did not conceive till now, (I own) what it was to lose you, nor felt, the solitude and insipidity of my own condition, before I possess'd the happiness of your friendship.

— I must cite another Greek Writer to you, because it is much to my purpose. He is describing the caracter of a Genius truly inclined to Philosophy. It includes (he says) qualifications rarely united in one single mind, quickness of apprehension and a retentive memory, vivacity and applica-

tion, gentleness and magnanimity: to these he adds an invincible love of truth, and consequently of probity and justice. Such a soul (continues he) will be little inclined to sensual pleasures, and consequently temperate; a strange to illiberality and avarice; being accustom'd to the most extensive views of things and sublimest contemplations, it will contract an habituel greatnefs, will look down with a kind of disregard on human life and on death, consequently will possefs the truest fortitude. Such (says he) is the Mind born to govern the rest of Mankind. But these very endowments so necessary to a soul form'd for philosophy are often the ruin of it (especially when join'd to the external advantages of wealth, nobility, strength and beauty) that is, if it light on a bad soil; and want its proper nurture, which nothing but an excellent education can bestow. In this case he is depraved by the publick example, the assemblies of the people, the courts of justice, the theatres, that inspire it with false opinions, terrify it with false infamy, or elevate it with false applause. and remember, that extraordinary vices and extraordinary virtues are alike the produce of a vigorous Mind: little souls are alike incapable of one or the other.

I you have ever met with the portrait sketch'd out by Plato, you will know it again for my part (to my sorrow) I have had that happinefs: I see the principal features, and I foresee the dangers with a trembling anxiety. But enough of this; I return to your letter: it proves at least, that in the midst of your new gaieties, I still hold some place in your memory, and (what pleases me above all) it has an air of undissembled sincerity. Go on, my best and amiable Friend, to shew me your heart simply and without the shadow of disguise, and leave me to weep over it (as I now do) no matter, whether from joy or sorrow.

19 April 1770.

— Alas! how do I every moment feel the truth of what I have some-where read: Ce n'est pas le voir que de s'en souvenir, and yet that remembrance is the only satisfaction I have left. My life now is but a perpetual conversation with your shadow. The known sound of your voice still rings in my ears. There, on the corner of the fender you are standing, or tinkling on the

Pianoforte, or stretch'd at length on the Sofa. — — Do you reflect, my dearest Friend, that it is a week or eight days, before I can receive a letter from you and as much more, before you can have my answer; that all that time (with more than Herculean toil) I am employ'd in pushing the tedious hours along, and wishing to anihilate them: the more I strive, the heavier they move and the longer they grow. I can not bear this place, where I have spent many tedious years within less than a month, since you left me. I am going for a few days to see poor Nicholls, invited by a letter, wherein he mentions you in such terms, as add to my regard for him, and expreſs my own sentiments better than I can do myself: „I am concern'd „(says he) that I can not paſs half my life with „him, I never met with any one that pleased and „suited me so well — the miracle to me is how he „comes to be so little spoil'd, and the miracle of „miracles will be, if he continues so in the midst „of every danger and seduction, and without any „advantages, but from his own excellent nature „and understanding. I own, I am very anxious „for him on this account, and perhaps your inquie-

„tude may have proceeded from the same cause. I „hope, I am to hear, when he has pafs'd that cur„sed sea, or will he forget me thus in Insulam „relegatum? If he should it is on't of my power „to retaliate." Sure you have wrote to him, my dear Bonstetten, or sure you will! he has moved me with these gentle and sensible expressions of his kindnefs for you. Are you untouch'd by them?

You do me the credit (and false or true, it goes to my heart) of ascribing to me your love for many virtues of the highest rank. Would to heaven it were so; but they are indeed the fruits of your own noble and generous understanding, that has hitherto struggled against the stream of custom, passion and ill-company, even when you were but a Child, and will you now give way to that stream, when your strength is increased? Shall the Jargon of French Sophists, the allurements of painted women comme il faut; or the vulgar caresses of prostitute beauty, the property of all, that can afford to purchase it, induce you to give up a mind and body by nature distinguish'd from all others to folly, idleness, disease, and vain re-

morse? Have a care, my ever-amiable Friend! of loving, what you do not approve, and know me for your most faithful and most humble Despote.

9 Mai 1770.

I am return'd, my dear B., from the little journey I had made into Suffolk without answering the end proposed. The thought, that you might have been with me there, has embitter'd all my hours. Your letter has made me happy; as happy as so gloomy, so solitary a Being as I am is capable of being. I know and have to often felt the disadvantages I lay myself under, how much I hurt the little interest I have in you, by this air of sadness so contrary to your nature, and present enjoyments: but sure you will forgive, tho' you can not sympathize with me. It is impossible for me to dissemble with you. Such as I am, I expose my heart to your view, nor wish to conceal a single thought from your penetrating eyes. — All that you say to me, especially on the subject of Switzerland, is infinitely acceptable. It feels to pleasing

ever to be fulfill'd, and often as I read over your truly kind letter, written long since from London, I stop at those words: La mort qui peut glacer nos bras avant qu'ils soient entrelacés.

Da wälzte, wo im Abendlichte dort. „Aus dem geheimsten Winkel der Erde, von den Pforten und aus den Wohnungen ewiger Nacht, wälzt der Fluß Rhodan seine Fluthen in stürmische Seen, längs dem traurigen Lande der Zelten."

Apollonius von Rhodus.

Kein Rundetanz. Mit Gesang verbundene Rundetänze, an schönen Frühlings- und Sommerabenden, auf öffentlichen Plätzen und Spaziergängen, sind eine Nationalsitte im Waadtlande und in einigen Provinzen des südlichen Frankreichs.

An Veilchen reich wie Attikas Gefilde. Das Veilchen wurde als die Lieblingsblume der Athenienser, in einigen Gegenden von Attika auch durch

Kultur vervielfältigt. Selbst im Winter verkaufte man, nach dem Aristophanes, Veilchenkränze auf dem Markte von Athen. Pindar nennt diese Stadt die Veilchenbekränzte, und Maler und Bildhauer stellten sie als eine majestätische Frau mit einem Veilchenkranze vor. Die Vorliebe für diese Blume hatte ihren Grund in der Anspielung ihres Namens (ιον) auf den ionischen Ursprung der Athenienser.

Uhr. Auerochs (*Urus.*)

Mit Ansons Heldenkraft. Das Andenken dieses großen Seehelden, dessen Reise um die Welt (von 1740 bis 44) zu den merkwürdigsten und gefahrvollsten gehört, die jemals unternommen und vollendet wurden, bedarf noch keiner Erneuerung.

Mit Claude Lorrains Kunst. Claude Lorrain, eigentlich Claude Gelee, starb zu Rom 1682. Vielleicht der größte Landschaftsmaler aller Zeiten.

Den Zaubersee hoch von der Dole Rücken. „La sommité du Jura la plus élevée se

nomme la Dole. Elle domine non seulement le lac de Genève et ses alentours, mais encore tout le Jura, dont elle présenteroit l'ensemble, si l'oeil pouvoit embrasser d'aussi grandes distances. Ce qui forme un magnifique spectacle du haut de la Dole, c'est la chaîne des Alpes. On en découvre une étendue de près de cent lieues; car on les voit depuis le Dauphiné jusques au St. Gothard. Au centre de cette chaîne s'élève le Mont-Blanc, dont les cimes neigées surpassent toutes les autres cimes, et qui même à cette distance d'environ 23 lieues, paroissent d'une hauteur étonnante.

On trouve au sommet de la Dole un terre-plein assez étendu, qui forme une belle terrasse, couverte d'un tapis de gazon. Cette terrasse est, depuis un temps immémorial, aux deux premiers dimanches d'Août le rendez-vous de toute la jeunesse de l'un et de l'autre sexe des villages du Pays-de-Vaud, qui sont situés au pied de la Dole. Les bergers des châlets voisins réservent pour ces deux jours du lait, de la crême, et préparent toutes sortes de mets délicats qu'ils savent composer avec le simple laitage.

On goûte là mille plaisirs variés; les uns jouent à des jeux d'exercice, d'autres dansent sur le gazon serré et élastique; d'autres vont se reposer et se rafraîchir sur le bord du rocher. L'un montre du doigt le clocher de son village; il reconnaît les vergers et les prairies qui l'entourent, et ces objets lui retracent les évènemens les plus intéressans de sa vie. Un autre qui a voyagé nomme toutes les villes du pays; il indique le passage du Mont-Cénis, le chemin qui conduit à Rome. Les plus hardis font preuve de courage en marchant sur le bord du précipice situé de ce côté de la montagne. D'autres moins vains et plus galants, n'emploient leur adresse qu'à ramasser les fleurs qui croissent sur ces rochers escarpés; ils cueillent le Leontopodium, remarquable par le duvet cotonneux qui le recouvre; le Senecio alpinus, bordé de grands rayons dorés; l'Oillet des Alpes qui a l'odeur du lys; le Satyrium nigrum, qui exhale le parfum de la vanille: et les échos des montagnes voisines retentissent des éclats de cette joie vive et sans contrainte, compagne fidèle de plaisirs simples et innocens.

Mais un jour cette joie fut troublée par un

évènement funeste: deux jeunes époux mariés du même jour étaient venus à cette fête avec toute leur noce: ils voulurent, pour s'entretenir un moment avec plus de liberté, s'approcher du bord de la montagne; le pied glissa à la jeune mariée, son époux voulut la retenir; mais elle l'entraîna dans le précipice, et ils terminèrent ensemble leur vie dans son plus beau jour. On montre un rocher rougeâtre qu'on dit avoir été teint de leur sang."

Voyages dans les Alpes par Mr. de Saussure
Tome I. pag. 287.

Am Wogensturz in Tiburs Hain. Die unter dem Namen der Kaskatellen bekannten Fälle des Teverone bey Tivoli.

Prangins Götterwald. Ein zum Schlosse Prangins gehöriger Luſtwald unweit Nyon.

Hellas. Griechenland.

Genthod. Ein Dorf unweit Genf, wo der unſterbliche Bonnet den größten Theil ſeines Lebens auf einem Landſitze zubrachte, der, wegen ſei-

ner schönen Architektur und vortheilhaften Lage auf einer sanften mit hohen Kastanienbäumen besetzten Anhöhe, zu den reizendsten Villen gehört, welche die Ufer des Genfersees verschönern.

Orellana. Der Amazonenstrom.

Divonnens Quell. Die Quelle der Versoix bey dem französischen Dorfe Divonne, ungefähr drey Stunden von Nyon.

Auf jenem Vorland. Promontou, eine bewaldete Halbinsel, bey welcher der große Genfersee anfängt.

Die Rose nur. Die Moosrose.

Sie entglühen lieblicher, als der Schwestern
Blühendster Busch, düften süßern Geruch;
Auch schmückt sie ihr moosig Gewand.

Klopstock.

Die Kinderjahre.

Vom Opfer des Atriden. Glucks Iphigenia in Aulis.

Verklärung. Die Verklärung von Raphael, auf dem Hauptaltare der Kirche S. Pietro in Montorio zu Rom.

Die uns Golkonda zollt. Golkonda ist wegen seinen Demantgruben berühmt.

Milesisches Mährchen.

Doch sie spottete sein, wie des Cyklopen Galathea. S. Theokrits Idylle, der Cyklop.

Der Lorbersprößling.

Psyche und Amor. Herr Chinard zu Lyon hat diese liebliche und bedeutende Allegorie des Alterthums auf einem Basrelief aus weißem Marmor vortrefflich ausgeführt. Die Werke dieses wackern Meisters nähern sich vielleicht, vor den meisten Werken der neuern Bildhauerkunst, der hohen Vollkommenheit der Antiken.

Pästums Rosen. Die Rosen, welche in der gegenwärtig versumpften und verödeten Gegend von

Posidonia oder Päſtum wuchſen, waren im Alterthum berühmt.

Forsitan et pingues hortos quae cura colendi
Ornaret, canerem, biferique rosaria Paesti.

Virg.

Nec Babylon aestum, nec frigora pontus habebit,
Calthaque Paestanas vincet adore rosas.

Ovid.

Paestanis rubeant aemula labra rosis.

Martial.

Orpheus Urne. „Nach einer thraciſchen Sage übertreffen die Nachtigallen, welche am Grabe des Orpheus niſten, alle übrigen an Lieblichkeit und Stärke des Geſanges."

Pauſanias.

Der Alpenwanderer.

Des Kloſters dunkler Schiefer. Das Kloſter auf dem großen St. Bernhard.

Abendgemälde.

Wie Yoricks Meierey. „It was a little farmhouse, surrounded with about twenty acres of vineyard, about as much corn and close to the house, on one side was a potagerie of an acre and an half, full of every thing which could make plenty in a French peasant's house, and on the other side was a little wood, which furnished wherewithal to dress it."

Yorick's sentimental Journey.

Mondscheingemälde.

Der Linde schöner Sylphe. Der Lindenschmetterling. (Sphynx tiliae. L.)

Die Elementargeister.

L'air est plein d'une innombrable multitude de peuples de figure humaine, un peu fiers en apparence, mais dociles en effet: grands amateurs des sciences, subtils, officieux aux sages et ennemis des sots et des ignorans. Les mers et les fleuves sont habités de même que l'air; les anciens sages ont

nommé Ondines ou Nymphes cette espèce de peuples. Ils ont peu de mâles et les femmes y sont en grand nombre. La terre est remplie presque jusqu'au centre de Gnomes, gens de petite stature, gardiens des trésors, des minières et des pierreries: ceux-ci sont amis de l'homme et faciles à commander. Quant aux Salamandres, habitans enflammés de la région du feu, ils servent aux philosophes; mais ils ne recherchent pas avec empressement leur compagnie, et leurs filles et leurs femmes se font voir rarement.

Les Sylphes sont composés des plus purs atômes de l'air, les Ondines des plus déliées parties de l'eau, les Salamandres des plus subtiles parties de la sphère du feu, et les Gnomes des plus subtiles parties de la terre.

Nouveaux Entretiens sur les sciences secrètes ou le Comte de Gabalis, à Cologne 1691 p. 29.

Mänie.

Medor starb, ein Raub der Morgenröthe. Ein frühzeitiger Tod wurde bey den Griechen durch das homerische Bild angedeutet, wo Au-

rora ein Kind in den Armen fortträgt, so wie nach der Fabel, Cephalus von ihr entführt wurde. Dies Bild soll, nach dem Eustathius, aus der Gewohnheit, junge Leute vor Anbruch des Tages zu begraben, hergenommen seyn.

S. Winkelmanns Versuch einer Allegorie. S. 3.

Der Seefahrer.

Ein Feld, o Dioskuren. Kastor und Pollux, die Schutzgottheiten der Seefahrer.

— Quorum simul alba nautis
Stella refulsit,
Defluit saxis agitatus humor,
Concidunt venti, fugiuntque nubes,
Et minax (quod sic voluere) ponto
Unda recumbit.

Hor.

Das Kloster.

Die Alpenrose auf Bernhards wilden Höhn. Nachahmung der schönen Allegorie in Grays Dorfkirchhof.

Full many a gemm of purest ray serene,
The dark unfathom'd caves of Ocean bear;
Full many a flow'r is born to blush unseen,
And waste its sweetness on het desert air.

Und Sinngrün von der Freundschaft Hand gepflegt. La Pervenche. (Vinca minor. L.)

Alpenreise.

Das Eiland der friedlichen Saone. Die Barbeninsel (l'Isle Barbe), ein Eiland in der Saone bey Lyon, dem Dorfe St. Rambert gegenüber, welchem seine schroffen, mit Moos überkleideten Felsmassen und ein altes Schloß, das hinter einem Ulmenwäldchen hervorragt, ein höchst romantisches Ansehen geben.

Agathons Hallen. Das Schloß von Nyon am Genfersee.

Aar. Adler.

Vom Blau der Soldanelle verkündet. Die Soldanelle (Soldanella alpina. L.) ist eine der ersten Blumen, die den Blick des Alpenwanderers wieder erfreuen, wenn er die Regionen des ewigen Eises verläßt.

Der Bund.

Orest sein Heiligthum. Orest entführte von Tauris die Bildsäule der Diana und brachte sie

nach Griechenland, worauf er, der Verheißung des Orakels gemäß, von den Furien, die ihn wegen seines Muttermordes verfolgt hatten, befreyt wurde.

Lied aus der Ferne.

Gleich Aeolsharfen aus der Ferne. Die Aeolsharfe ist ein Saiteninstrument, das, gleich dem singenden Baum im arabischen Mährchen, dem Winde ausgesetzt, für sich zu tönen anfängt. Die Töne gleichen dem sanft anschwellenden und nach und nach wieder dahinsterbenden Gesange entfernter Chöre, und überhaupt mehr einem harmonischen Gaukelspiel ätherischer Wesen, als einem Werke menschlicher Kunst.

Todtenopfer.

Wo meines Jugendlieblings Asche. Jakob Friedrich Rosenfelds.

Die Gnomen.

Den Puck der muntre Nachtkumpan. Der Nachtgeist Puck, (eben der, welcher in Shak-

speares Sommernachtstraume sich erbietet, in vierzig Minuten einen Gürtel rings um die Erde zu ziehn) war, wie Johnson anmerkt, Oberons treuer Diener, und wurde allezeit dazu gebraucht, auf die Streiche und Kunstgriffe der Königin Mab Acht zu haben, und dieselben zu entdecken.

Mahr. Der niedersächsische Name des Alps. Die wahre Gestalt dieses berüchtigten Spucks hat aufgehört ein Geheimniß zu seyn, seitdem der Ariost unter den Malern, Herr Füßli zu London, die groteske Figur desselben mit den ächtgriechischen Umrissen einer schönen Schläferin in einen Kontrast brachte, wie die Kunst vielleicht noch keinen aufzuweisen hat.

Vaukluse.

„Vaucluse est un de ces lieux où il semble que la nature a voulu se montrer sous une forme singulière. Dans cette belle plaine de l'île qui ressemble à la vallée de Tempe, du côté du Levant, on trouve un petit vallon terminé par un demi-cercle de rochers d'une élévation prodigieuse, qu'on diroit avoir été taillés perpendiculairement. Le val-

lon est renfermé de tout côté par ces rochers qui forment une espèce de fer à cheval, de façon qu'il n'est pas possible d'aller au-delà ; c'est ce que lui a fait donner le nom de Vaucluse (Vallis clausa). Il est partagé par une rivière entourée de prairies toujours vertes. A la rive gauche du fleuve on trouve un chemin qui mène en tournant un peu au fond de ce demi-cercle. Là, au pied d'une masse énorme de roc qui menace le ciel et qu'on voit en face, est un antre assez vaste creusé des mains de la nature, où l'on peut entrer quand la fontaine est basse et dont l'obscurité a quelque chose d'effrayant. C'est une double caverne, dont l'extérieur a plus de soixante pieds de hauteur sous l'arc qui en forme l'entrée. L'intérieur n'en a pas tout-à-fait la moitié. Elle paroît avoir cent pieds de large et environ autant de profondeur. On trouve vers le milieu de cet antre un bassin ovale en forme de puits ; dont le grand diamètre est de 45 pas ou 18 toises. De là s'élève sans jet ni bouillon cette source abondante qui forme la Sorgue.

Dans l'état ordinaire de cette fontaine l'eau passe par conduits souterrains de son bassin dans le lit où elle commence son cours : mais dans le

tems de sa crue, qui arrive vers l'équinoxe du printemps et quelquefois après de grandes pluies, elle s'élève au-dessus d'une espèce de mole qui est devant l'antre d'où elle se précipite avec un bruit épouvantable entre de rochers, jusqu'à ce qu'étant arrivée à un endroit plus uni et plus profond, elle coule tranquillement. Elle se partage en plusieurs bras, qui, après avoir arrosé une partie du Comtat et reçu quelques ruisseaux, vont se jeter dans le Rhône près d'Avignon."

Mémoires pour la Vie de François Pétrarque. Tome I. pag. 340.

Der Herbstabend.

Wenn er, selbst in morscher Barke. Das Bild ist von einem Gemälde Berners entlehnt, auf welchem der Steuermann eines schon sinkenden Schiffes, noch mit ungebeugtem Muthe, das ihm anvertraute Steuerruder fest hält.

Tibur.

Dir, venusischer Schwan. Anspielung auf Horazens zwanzigste Ode im zweyten Buche, wo der

Dichter, in einen Schwan verwandelt, über den Erdball hinschwebt, und sich seine künftige Unsterblichkeit weissagt. Venusium war sein Geburtsort.

Sehnsucht nach Rom.

Philoktet. Des Poas Sohn, und ein Freund des Herkules. Auf seinem Zuge gegen Troja ward er, auf der Insel Lemnos, durch den Biß einer Natter am Fuße verwundet, und diese traurige Einöde blieb sein Aufenthalt, bis er wieder hergestellt war.

Eos. Der griechische Name der Aurora.

Borgheses Paradies. Die Villa Borghese behauptet unter allen römischen Villen unstreitig den ersten Rang, theils wegen ihres reichen Kunstschatzes, theils wegen des wahrhaft großen und edlen Geschmacks in ihren Park- und Gartenparthien.

Der Lorberwald von Medicis. Ein Abendspaziergang in der an Lorbeerbäumen vorzüglich reichen Villa Medicis gehört zu den ange-

nehmsten, die man in Rom zu dieser Tageszeit machen kann, weil nicht nur die Stadt, sondern auch ein großer Theil der umliegenden Gegend beym Sonnenuntergange, von hier aus in der vortheilhaftesten und prachtvollsten Beleuchtung erscheint.

Pamphilis Anemonenflur. In der Villa Pamphili, vor der Porta di S. Pancrazio, gewährt die unglaubliche Menge weißer, violetter und scharlachrother Anemonen, welche auf einer ansehnlichen, von majestätischen Pinien eingeschlossenen Wiesenfläche, schon in den ersten Tagen des Märzmonats blühen, einen sehr reizenden Anblick.

Anthusa. Das alte Rom hatte einige geheime Namen, um, bey etwaniger Entweihung seiner eigentlichen, unter diesen dem Schutze der Götter empfohlen werden zu können. Einer davon hieß *Ανθουσα*, die Blühende.

Vestas Tempelrunde. Der Tempel der Vesta zu Tivoli, dem ehmaligen Tibur. Er steht im Garten des Wirthshauses, auf einem Felsen, an

dessen Fuße der Teverone vorbeyrauscht. Die meisten Reisenden halten ihre Mahlzeiten darin.

Dem Katarakt. Der Teverone stürzt sich nicht weit vom Tempel der Vesta, aus einer Höhe von dreißig Ellen, durch die berühmte Neptunsgrotte, in das enge, darunter liegende Felsenthal. Dieser Fluß hieß bey den alten Anio. Brutus, Cassius, Varus, Mäcenas, Properz und Quintilian hatten Landhäuser in dieser Gegend, für welche aber niemand eine entschiednere Vorliebe gehabt zu haben scheint, als Horaz, der hier sein Leben zu beschließen wünschte, und dem kein Winkel der Erde freundlicher lachte,

Quam domus Albuneae resonantis,
Et praeceps Anio ac Tiburni lucus et uda
Mobilibus pomaria rivis.

Od. I. 7.

Tibur Argeo positum colono,
Sit meae sedes utinam senectae;
Sit modus lasso maris et viarum
Militiaeque.

Od. II. 6.

Albanos Berg. Auf dem albanischen Berge (Mons albanus, jetzt Monte cavo) lag der, unter dem zweyten Tarquin erbaute Tempel des Jupiter latialis, von dessen Ringmauer sich noch ein Theil erhalten hat. Hier opferten die triumphirenden Feldherren einige Tage nach dem kapitolinischen Opfer, und hier feyerte man in ältern Zeiten die Feste des lateinischen Bundes. Von dem gepflasterten Wege, welcher zum Tempel führte, sieht man noch ansehnliche Reste, die zu den schönsten Fragmenten antiker Straßen gehören. Die Aussicht vom Gipfel des Berges vereinigt so viele große und anziehende Gegenstände, daß kein Reisender Italien verlassen sollte, ohne den Monte cavo bestiegen zu haben.

Palatin. Rom begann mit der Bebauung des palatinischen Hügels, in dessen Nähe nachher die schönsten und größten Denkmäler der Baukunst entstanden.

Mark-Aurel. Die Ritterstatue dieses Kaisers auf dem Platze des Kapitols, ist unter den wenigen antiken Kunstwerken in Bronze, die der Zerstörung entgangen sind, das vollkommenste.

Inhalt.

Erster Zeitraum.

1778 bis 1787.

	Seite
Jünglingswonne	1
Die Betende	3
An Laura. Als sie Klopstocks Auferstehungslied sang	5
Lauras Quelle	7
Der Abend	9
Liebe	11
Heiliges Lied	13
Naturgenuß	15
Grablied	17
Die Sterbende	18
An die Stille	20
Frühlingsbilder	22
Der Grabstein	25
Beruhigung	27
Der Frühlingsabend	29
Die Vollendung	31
An die Liebe	33
Himmelsglaube	34
Mitgefühl	36

Seite

Sehnsucht 38
Der Eutinersee. An Voß 39
An den Abendstern 41
Trost an Elisa 42
Die Wasserfahrt 43
Lebenslied 45
Elegie. In den Ruinen eines alten Bergschlosses geschrieben . . . 47
Die Elfenkönigin 53
Feenreigen 55
An den Tod 58

Zweyter Zeitraum.

1787 bis 1793.

Der Abend am Zürchersee. An Heinrich Füßli 60
Abendwehmuth 62
Elysium 65
Adelaide 69
Opferlied 71
Der Schmetterling 72
Die Grazien. An Salis 73
Skolie 75
Grabschrift einer Nachtigall . . . 76
Der Genfersee 77
Wunsch. An Salis 86
Die Befreyung 88

	Seite
Die Kinderjahre	90
Milesisches Mährchen	102
Die Nachtigall	108
Erinnerung am Genfersee	110
Die Kindheit	112
Abendlandschaft	114
Der Lobersprößling. An Agathon	117
Genuß der Gegenwart. An Thomann	119
Das Todtenopfer	121
Die Einsamkeit	124
Die Nonne	127
Der Alpenwanderer	129
Abendgemälde	134
Mondscheingemälde	139
Die Elementargeister	143
Nänie	147
Der Wald	149
Das Feenland	152
Faunenlied	156
Trinklied	159
Der Seefahrer	161
Todtenkranz für ein Kind	163
Der Einsiedler. An eine Pilgerin	164
Das Kloster	166
Alpenreise. An Friederike Brun	171
Melancholie	177
An eine Rosenknospe	179
Wiederhall	181

	Seite
Erinnerungen	182
Phantasie	184
Der Bund. Sie an Ihn	187
Lied aus der Ferne	189
Andenken	191
Lied der Liebe	193
Geisternähe	195
Frühlingsreigen	197
Das Grabmal	199
Psyche	200
Todtenopfer	201
Die Weihe	202
Die Gnomen	205
Vauklüse	208

Dritter Zeitraum.

1793 bis 1799.

Der Herbstabend	209
Tibur. Am letzten Abend des Jahrs 1795.	211
Blume des Andenkens.	212
An eine Quelle	213
Stummes Dulden	215
Der Fremdling	216
Die Schatten	220
Der Geistertanz	222
Das Grab	224

Vierter Zeitraum.

1799 bis 1811.

	Seite
Hochzeitlied. An Heinrich von Salderen	227
Lied der Nixen	229
Zauberlied	231
Sehnsucht nach Rom	233
Angebinde auf Eduards Wiege	239
Lied am Zeitenstrome	241
Zuruf	242
Die neuen Argonauten	243
Heldenfolie	249
Anmerkungen	253

W 289

THE LIBRARY OF CONGRESS